2021

RAPPORT ANNUEL

action medeor

Œuvre Sociale Allemande de Médicaments

Sommaire

03 | Avant-propos du conseil d'administration

04 | Message de bienvenue de Patricia Mokuwa

05 | Principe directeur

06 | La pharmacie de secours du monde

- 06 | Vue d'ensemble internationale
- 08 | Inondations dans la vallée de l'Ahr
- 10 | Fourniture de médicaments
- 13 | Dons en nature
- 14 | DeveloPPP
- 16 | Technologie médicale
- 20 | Aide humanitaire et coopération au développement
- 28 | Conseils pharmaceutiques
- 32 | Vue d'ensemble des projets sélectionnés

34 | Rapport du comité directeur

35 | Rapport du comité consultatif / contrôle et transparence

36 | Organigramme

37 | action medeor labworks GmbH

38 | Rapport financier

- 38 | Aide fournie, dons en argent et en nature, subventions
- 40 | Bilan d'action medeor e.V.
- 41 | Compte de résultat d'action medeor e.V.

42 | Remerciements

44 | Contact

Fourniture de médicaments

Technologie médicale

Aide humanitaire & coopération au développement

Consultation pharmaceutique

Mentions légales

Éditeur : Deutsches Medikamenten-Hilfswerk action medeor e.V
St. Töniser Straße 21 | 47918 Tönisvorst (Allemagne)
Responsables du contenu : Sid Peruvemba (porte-parole du conseil d'administration), Christoph Bonsmann (conseil d'administration)
Direction de la rédaction et conception : Laura Bräuning
Design, mise en page et composition : Christine Holzmann

La photo de couverture montre une étudiante en pharmacie du Kigamboni City College of Health and Allied Sciences, en Tanzanie.

© www.irocfilms.co.tz

Sid Peruvemba Christoph Bonsmann

Chers mécènes d’action medeor,

2021 a à nouveau été une année particulière pour action medeor. La pandémie de Covid-19 a continué à tenir notre organisation caritative en haleine au cours du premier semestre, des images terrifiantes nous parvenant notamment d’Inde et du Népal. Il y a eu ensuite les inondations dans l’ouest de l’Allemagne pendant l’été – une catastrophe naturelle telle que notre pays n’en avait encore jamais connu. Elle a aussi été l’occasion pour action medeor d’intervenir dans son propre pays pour la première fois de ses quelque 60 années d’existence.

Vus de 2022, tous ces événements semblent à nouveau bien lointains. La guerre en Ukraine a radicalement bouleversé notre point de vue et a fait s’effondrer certaines certitudes que nous tenions pour acquises. La plupart d’entre nous n’auraient jamais pu imaginer des violences, une violation du droit international, une détresse et des déplacements de population aussi marqués au cœur de l’Europe.

Pourtant, nous devons bien reconnaître que les maladies infectieuses, les catastrophes naturelles et les conflits violents ne sont pas une nouveauté. C’est simplement qu’ils se sont nettement rapprochés de nous ces derniers temps, tandis qu’ils sont une réalité bien présente depuis des années dans d’autres régions du monde. La Syrie est depuis plus de dix ans en proie à une guerre effroyable à l’origine de nombreux réfugiés et déplacés. En Afghanistan, au Venezuela et au Burundi aussi, des gens fuient la faim et la violence. Quant au Yémen, il est depuis des années le théâtre d’une catastrophe incommensurable dont la population ne peut même pas fuir, le tout loin du feu des projecteurs. Même dans d’autres pays épargnés par un conflit direct, des millions de personnes continuent de mourir du paludisme, de tuberculose et du VIH / sida. Nous devons continuer à leur prêter notre attention.

Il nous appartient donc de ne pas perdre de vue notre pays et notre continent, d’autant plus que la guerre en Ukraine aura des répercussions sur la situation alimentaire mondiale. Chez nous, la pénurie de matières premières, les problèmes d’approvisionnement et le manque de nourriture ne font qu’abaisser le niveau de vie. Ailleurs, ils se traduisent par des pertes humaines.

Mais voilà une autre vérité : le soutien apporté aux personnes a rarement été aussi massif. Tant les inondations catastrophiques de 2021 dans l’ouest de l’Allemagne que le conflit en Ukraine en 2022 ont montré qu’action medeor jouit de la confiance d’un grand nombre d’acteurs dont les dons contribuent à venir en aide aux personnes touchées. Nous remercions donc nos mécènes du fond du cœur pour cette confiance !

Restez à nos côtés !

Sid Peruvemba
Porte-parole du conseil d’administration

Christoph Bonsmann
Conseil d’administration

Tönisvorst, juin 2022

Patricia Mokuwa
Directrice de l'école de sages-femmes
en Sierra Leone

Chères lectrices, chers lecteurs,

Le partenariat d'action medeor avec Caritas Bo et l'école de sages-femmes (School of Midwifery Bo) en Sierra Leone est un exemple de coopération réussie, basée sur la confiance et très axée sur la pratique. En dépit de la pandémie mondiale de Covid-19 et de ses répercussions catastrophiques, notre lutte contre la mortalité maternelle en Sierra Leone s'est poursuivie en 2021. Les formations, les conseils collégiaux, l'assistance technique et les flux de ressources ne se sont pas interrompus, ce qui n'était pas une évidence.

Pendant cette période, nous avons mis à l'épreuve notre robustesse et notre réactivité aux nouveaux défis sanitaires mondiaux. Notre solidarité internationale et les actions communes menées pour renforcer les systèmes de santé montrent de façon concrète comment des partenariats de confiance peuvent aboutir à un changement collectif. Grâce à ce partenariat, la visibilité de notre école professionnelle a dépassé les frontières de la région.

Nous nous efforçons de réduire le manque de personnel dans le domaine des sages-femmes formées et qualifiées. Les projets de formation et de perfectionnement des sages-femmes continuent d'apporter une contribution essentielle à cet égard : jusqu'à aujourd'hui, l'école a formé 149 sages-femmes professionnelles – en coopération avec le ministère sierraléonais de la Santé, Caritas Bo et action medeor ainsi qu'avec des fonds du ministère allemand de la Coopération économique et du Développement (BMZ), de la fondation Else Kröner Fresenius (EKFS) et de la famille Quandt.

Les avancées permises par ce partenariat sont très concrètes : chaque année, 50 sages-femmes décrochent leur diplôme. De plus, 60 sages-femmes praticiennes participent activement à l'entraînement pratique des jeunes diplômées, ce qui garantit la qualité de la formation dispensée. Des femmes et leurs enfants ont ainsi accès à de meilleurs soins obstétriques, lesquels contribuent de grandement à réduire le taux de mortalité maternelle. Par ailleurs, nous œuvrons à l'amélioration des conditions de vie des sages-femmes dans les communes rurales et luttons contre l'exode rural.

Nous sommes très reconnaissants que ce partenariat ait permis d'ajouter la School of Midwifery Bo aux succès engrangés par action medeor et ses mécènes et amis. Nous espérons que ce partenariat durera longtemps, car nous souhaitons pérenniser les accomplissements réalisés en matière de vies sauvées et d'amélioration du système de santé pour les mères et les enfants de Sierra Leone. Un grand merci pour le soutien que vous apportez aux personnes de Sierra Leone !

Patricia Mokuwa
Directrice de l'école de sages-femmes en Sierra Leone

Bo, juin 2022

Notre mission

Mission. medeor : J'aide, je guéris.

Nos donateurs, nos bénévoles, nos employés et nos partenaires dans le monde entier sont la base de notre organisation d'aide privée, qui fait partie intégrante de la société civile.

Nous donnons ...
accès aux médicaments aux personnes dans le besoin et leurs garantissons des soins médicaux.

... assistons et renforçons
les structures sanitaires locales.

... permettons
à nos partenaires et aux populations locales d'améliorer les soins de santé pour elles-mêmes et leurs semblables en vue de renforcer durablement les communautés et les structures locales.

... luttons
dans le monde entier contre le VIH/sida, le paludisme et la tuberculose, les maladies tropicales négligées et toutes les maladies liées à la pauvreté.

... apportons
une aide immédiate en cas d'urgence et de catastrophe ainsi qu'une aide durable.

... assurons
un travail d'éducation sanitaire afin de prévenir les maladies.

... qualifions
du personnel professionnel et aidons à créer des compétences pharmaceutiques et médicales indépendantes à travers le transfert de connaissances.

... promouvons
la solidarité et l'aide dans l'opinion publique et rendons visibles les liens entre la richesse et la santé.

... changeons
les opinions par un travail d'éducation et d'information et sensibilisons le public non seulement aux questions de santé, mais aussi aux objectifs généraux de développement et à un mode de vie durable.

... joignons
nos forces à celles d'autres organisations et réseaux pour influencer les politiques nationales, européennes et internationales en matière de santé et de développement.

Valeurs. Nos principes d'action.

La solidarité et l'amour du prochain sont notre force motrice. Dans le cadre de notre activité, nous nous efforçons de défendre les droits humains et d'assurer le droit à la santé.

Indépendance et responsabilité
Nous aidons les personnes à s'aider elles-mêmes et à agir de manière responsable en interne et en externe.

Neutralité
Nous aidons sans considération d'âge, de sexe, d'origine ethnique, d'orientation sexuelle et de convictions politiques et religieuses.

Coopération d'égal à égal et dans le respect
Nous respectons la dignité et la culture de nos partenaires.

Transparence
Nous travaillons de manière ouverte et informative, tant à l'interne qu'à l'externe, et nous rendons régulièrement compte de notre travail.

Participation
Nous vivons et encourageons une coopération participative tant dans le travail avec nos partenaires qu'au sein de notre propre organisation et sommes convaincus que cela crée une valeur ajoutée pour tous.

Efficacité et efficience
Nos actions et nos procédures de travail sont axés leur l'impact et soucieuses des coûts.

Préserver les ressources
Afin de continuer à nous améliorer, nous adaptons nos structures et nos processus de travail aux principes d'une gestion durable. Notre objectif est de travailler de la manière la plus neutre possible en matière de CO_2.

Employés
Nous soutenons nos employés pour qu'ils puissent répondre à nos exigences humaines et professionnelles, et nous attendons d'eux qu'ils continuent à développer leurs connaissances et leurs compétences.

La pharmacie de seco

Le savoir-faire de 81 salariés et 57 bénévoles

19 430 colis d'un poids total de 379,5 t ont été envoyés dans 72 pays depuis l'entrepôt de 4 000 m²

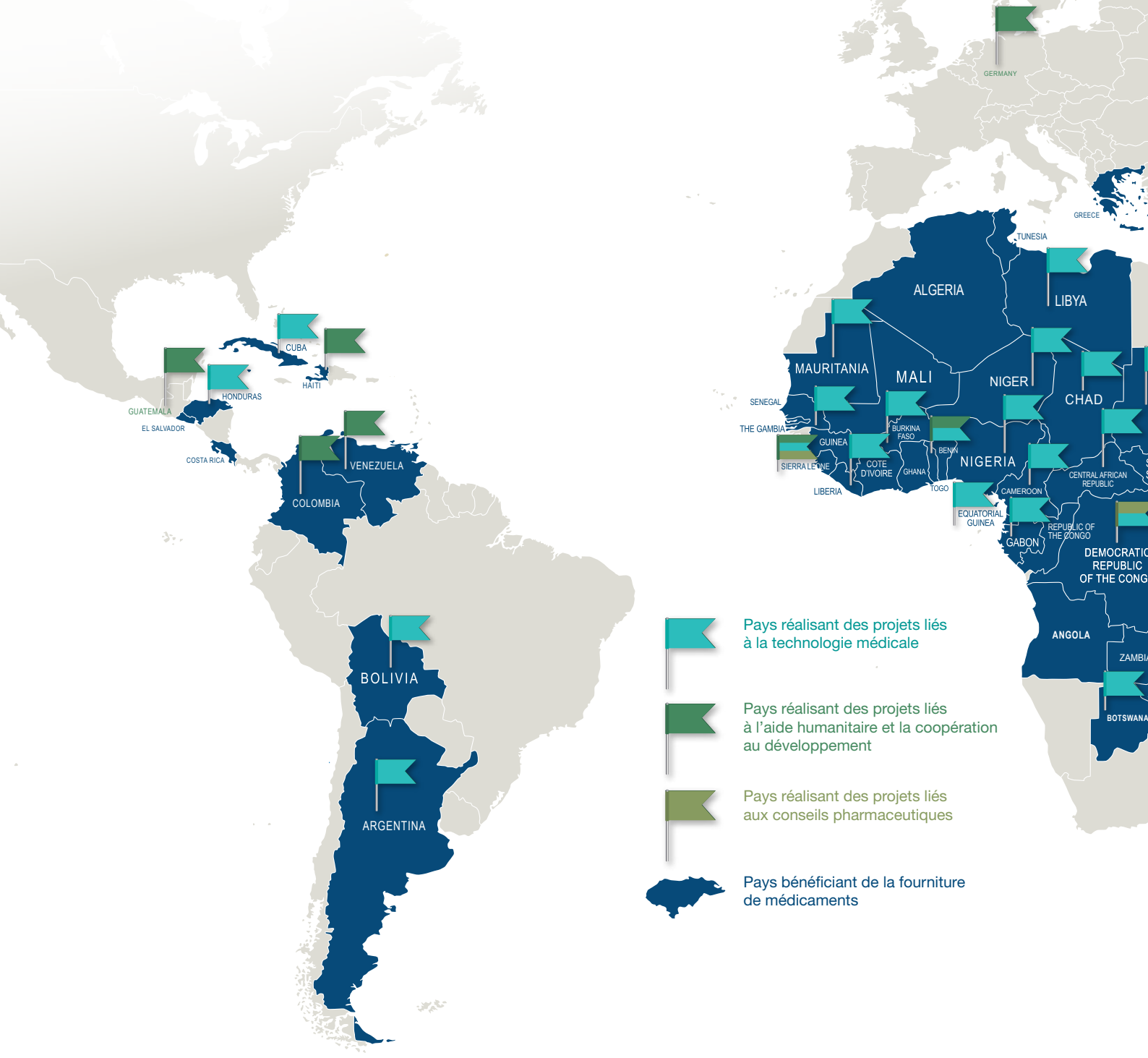

urs du monde en 2021

Plus de **3,5 millions** de personnes ont bénéficié des projets.

9,8 millions d´euros de dons en argent libres et soumis à conditions,

2,2 millions d´euros de dons en nature et

4,5 millions d´euros de subventions reçus

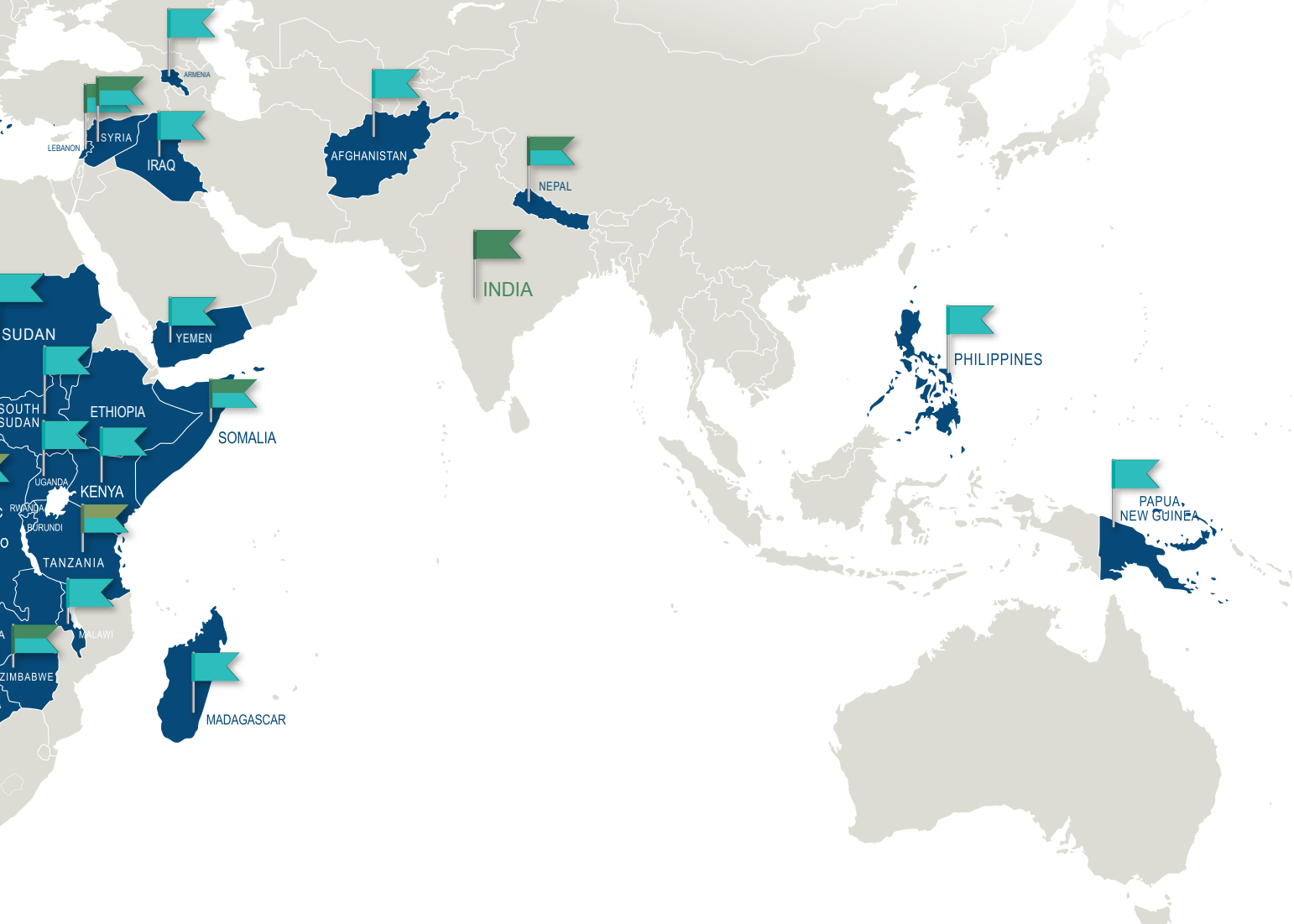

Aide mondiale

Pour plus d'informations visitez :
www.medeor.de/fr

Aide fournie après les inondations

À la mi-juillet 2021, l'ouest de l'Allemagne a connu des inondations catastrophiques dont l'ampleur était inédite pour le pays. Alimentés par de fortes pluies, de petits cours d'eau comme l'Ahr, l'Erft et la Rour se sont transformés en torrents déchaînés qui ont semé la désolation et coûté la vie à plus de 180 personnes.

C'est dans la vallée de l'Ahr que les dégâts ont été les plus terribles : maisons, ateliers de production, arbres et voitures ont été emportés par les flots, l'eau ayant même détruit des rues entières à certains endroits. Face à une telle dévastation, action medeor a rapidement décidé d'intervenir en Allemagne pour la première fois de l'histoire de cette organisation caritative. Un tournant.

Tout est allé très vite : quelques jours seulement après la catastrophe, des auxiliaires d'action medeor se trouvaient déjà dans les régions inondées pour commencer à distribuer du matériel de secours. Peu après, plus de 40 palettes d'aide d'une valeur de plus de 100 000 euros sont arrivées dans la vallée de l'Ahr afin d'approvisionner un camp médicalisé temporaire en comprimés de stérilisation pour l'eau, en équipements et en matériel médical. En outre, des lampadaires fonctionnant à l'énergie solaire ont été installés dans les villages de Dernau et Rech afin de rétablir un minimum de sécurité dans les lieux dévastés.

Parallèlement aux premières mesures d'aide d'urgence, action medeor a participé à la reconstruction des infrastructures détruites. La crue ayant détruit des cabinets médicaux, des pharmacies et des maisons de retraite, il fallait trouver des solutions transitoires à la fois rapides et fonctionnelles afin d'apporter une aide médicale et pharmaceutique aux personnes touchées.

À Kalenborn, localité de la communauté de communes d'Altenahr, action medeor et Pharmaciens sans frontières ont installé un container hébergeant un cabinet médical et une pharmacie d'Altenahr. Tous deux basés au bord de l'Ahr à l'origine, ils avaient été détruits par les flots. Le container aménagé a permis d'assurer rapidement la prise en charge médicale et pharmaceutique de plusieurs milliers de personnes de la vallée de l'Ahr après les inondations.
Entre Dernau et Rech, action medeor et Pharmaciens sans frontières ont également mis en place un container polyvalent. Celui-ci a accueilli temporairement un point de collecte d'ordonnances pour les pharmacies environnantes ainsi qu'un espace d'accompagnement psychosocial. La cellule de crise locale et la commune de Rech, dont les bâtiments administratifs n'avaient pas résisté aux inondations, y ont aussi trouvé une place.

1.

2.

3.

4.

5.

Malgré toute l'aide apportée, la seconde moitié de l'année 2021 s'est caractérisée par un mélange de choc, de tristesse et de reconstruction obstinée pour les habitants de la vallée de l'Ahr. Tous ceux qui étaient capables de travailler se sont échinés jour après jour jusqu'à l'épuisement. Quant aux enfants et aux personnes âgées, ils se sont subitement retrouvés sans endroit où aller. Ils avaient perdu pratiquement tout leur cadre de vie, et beaucoup d'entre eux ont dû déménager tandis que des communautés villageoises et des cercles d'amis se sont dispersés.

C'est pourquoi action medeor a développé plusieurs offres spécialement destinées à aider les enfants et les personnes âgées. Par exemple, elles ont soutenu les après-midis pour les personnes âgées du service de soins de Maternus. Plusieurs seniors ont pu y participer quel que soit leur niveau de dépendance, tandis qu'action medeor a financé le transport et les repas.

À Hönningen, autre commune de la vallée de l'Ahr, des containers ont été utilisés afin d'aménager un dispensaire provisoire pour le centre de soins d'Adenau-Altenahr. Pendant la période difficile qui a suivi les inondations, les infirmières du centre ont été présentes pour les personnes âgées, alors que beaucoup d'entre elles avaient aussi été touchées par la catastrophe. Cependant, les longs trajets sont devenus un problème car l'ancien dispensaire extérieur du centre de soins ainsi que plusieurs véhicules avaient été emportés par les flots. L'installation d'un nouveau centre à Hönningen a permis de réduire les trajets, et action medeor a également financé l'achat d'un nouveau véhicule. Enfin, action medeor s'est également impliquée pour les enfants de la vallée de l'Ahr, dont le monde avait été submergé par la boue et la poussière. Claudia Olef leur a donné une lueur d'espoir. Professeur de danse qualifiée, elle et action medeor ont développé pour les enfants de quatre à douze ans une offre leur permettant d'exprimer leur imagination de manière ludique et de pouvoir surmonter ce qu'ils avaient vécu. Pendant les cours de danse, certains se sont ainsi transformés en petites fées capables de faire disparaître la couleur brune des rues d'un coup de baguette magique. Non seulement les enfants y ont pris plaisir, mais leur santé physique et psychologique s'en est trouvée stabilisée.

Ces aides fournies après les inondations ont été financées intégralement par des dons en argent, provenant notamment de l'association Aktion Deutschland Hilft. Les mesures prises et prévues par action medeor dans le cadre de l'aide après les inondations se sont chiffrées à quelque 1,5 million d'euros rien que pour 2021. La reconstruction de la vallée de l'Ahr devrait durer jusqu'en 2023.

1. | Des lampadaires fonctionnant à l'énergie solaire offrent une protection pendant la nuit.
2. | Aide de voisinage : Bürger Junggesellen Schützenbruderschaft 1564 Vorst transporte la première livraison de matériel d'aide
3. | L'ampleur des inondations est cataclysmique.
4. | Les cours de danse aident les enfants à surmonter ce qu'ils ont vécu.
5. | Un container héberge temporairement une pharmacie et un cabinet médical.
6. | Un véhicule pour le centre de soins aide à rendre visite aux personnes âgées qui ne sont plus en mesure de se déplacer.
7. | Discussion sur la situation dans la vallée de l'Ahr avec Sid Peruvemba, porte-parole du conseil d'administration

Toutes les photos © action medeor

« Le point fort de cette formation, c'est que je sais maintenant comment fonctionnent les appareils. Ces connaissances me seront utiles pour mon travail quotidien. Avant la formation, j'avais peur de travailler avec ces appareils de maintien en vie car la moindre erreur peut être fatale. »

Personne participant au projet DeveloPPP.de au Malawi

© action medeor

Médicaments et besoins médicaux

En 2021, action medeor a acheminé des produits d'un poids total de 380 tonnes. Près de 20 000 colis ont été envoyés dans 72 pays, en particulier dans les zones de guerre du monde entier, mais les coûts de transport se sont révélés un véritable défi.

En 2021, un pays s'est à nouveau retrouvé au centre de l'attention pour l'aide internationale : l'Afghanistan. action medeor est aussi parvenue à y expédier sept livraisons d'équipements médicaux, l'un des destinataires étant l'organisation partenaire Première Urgence International, organisation humanitaire française qui mène des projets ayant trait à la santé en Afghanistan et qu'action medeor a approvisionnée en médicaments et matériel médical. Au premier semestre, une livraison destinée à un hôpital de Kaboul a pu être réalisée avec l'aide de la Bundeswehr. Mais, après la prise de pouvoir des Talibans et la fermeture de l'aéroport de Kaboul, l'aide internationale a vu ses possibilités d'action se réduire à peau de chagrin – avec des conséquences dramatiques pour la population afghane. Depuis, action medeor coopère avec d'anciens et de nouveaux partenaires afin de mettre en place des circuits de livraison et des modes de transport sûrs, même dans ce pays en pleine crise.

Les défis liés au transport étaient colossaux l'année dernière – non seulement en Afghanistan, mais aussi dans bien d'autres pays. Partout, les modes de transport venaient à manquer : ces insuffisances concernaient, d'une part, les vols cargo et, d'autre part, les navires et les containers (réfrigérés). Mais qui dit moyens de transport insuffisants dit hausse des coûts de transport. Au fil du temps, même le carton s'est raréfié et a vu son tarif augmenter. Tout ceci a obligé action medeor, ses partenaires et ses clients à faire preuve de patience et à improviser. Et il n'y a pas d'embellie en vue après 2021 : tout au long de la chaîne d'approvisionnement, les coûts de transport restent supérieurs à leur niveau d'avant la pandémie.

En 2021, les répercussions économiques du coronavirus ont continué à se faire ressentir à l'échelle mondiale. Toutefois, elles ont été particulièrement marquées au Malawi car le pays est fortement dépendant de ses importations et ne possède pas de port maritime. Aussi, les fortes hausses des coûts constatées pour le transport et les carburants y ont des effets particulièrement négatifs. Même les produits et aliments produits localement sont devenus nettement plus onéreux, et les hausses de prix sont donc devenues très sensibles au quotidien. Il est donc d'autant plus important qu'action medeor contribue à fournir du matériel médical et des médicaments à des prix abordables.

© action medeor

Crise humanitaire au Soudan du Sud

Depuis l'accord de paix conclu en 2018, les médias ont accordé moins d'attention au Sud-Soudan, pays meurtri par la guerre. Pourtant, les conflits persistants, les catastrophes naturelles et la pandémie de Covid-19 y ont laissé de profondes cicatrices.

La population du Soudan du Sud vit sa pire crise humanitaire depuis la création du pays en 2011. Deux tiers des habitants, dont des millions de déplacés internes, ne mangent pas toujours à leur faim. Des centaines de milliers d'enfants sont sous-nourris. Très réduit, le personnel médical du pays ne dispose pas de moyens suffisants pour prendre en charge les personnes malades et blessées.

En termes d'indice de développement humain, le pays est 185e sur 189, ce qui en fait l'un des pays les moins développés de la planète. La cause principale en est l'histoire de la région, marquée par la guerre et la violence depuis plus de 60 ans – la population du Sud-Soudan étant la première à en souffrir.

action medeor n'a pas oublié la souffrance de ces personnes et, en sa qualité de pharmacie de secours du monde, elle leur permet d'avoir accès à des médicaments et des équipements médicaux dont elles ont besoin de toute urgence alors que la crise perdure dans ce pays d'Afrique de l'Est.

Dans ce contexte, action medeor coopère depuis de nombreuses années avec des partenaires de confiance au Soudan du Sud. action medeor achemine régulièrement de grandes quantités de matériel d'aide, avec des médicaments et des consommables médicaux, à différents centres de soins Don Bosco et hôpitaux du pays. Les besoins sont élevés, et les réserves s'épuisent vite. D'autres partenaires sur place, comme le diocèse de Wau, sont aussi reconnaissants de cette aide régulière.

En raison de la pénurie de médicaments et de matériel médical, même les maladies faciles à traiter peuvent rapidement devenir mortelles au Sud-Soudan. Bien souvent, des personnes tombent malades en buvant de l'eau potable souillée subsistant après les sécheresses et inondations de plus en plus extrêmes à la saison des pluies. Les nombreux enfants souffrant de malnutrition ou de sous-nutrition sont particulièrement vulnérables, car leur système immunitaire est déjà très affaibli.

D'où l'importance cruciale du travail d'action medeor dans la lutte contre l'urgence humanitaire au Soudan du Sud.

action medeor a envoyé 12,8 tonnes de matériel d'aide au Soudan du Sud en 2021

© action medeor

Les dons en nature sont efficaces et répondent aux besoins

action medeor se voit régulièrement proposer des dons en nature par l'industrie pharmaceutique, mais ceux-ci sont acceptés uniquement s'ils satisfont ses strictes exigences de qualité et qu'un partenaire présentant des besoins concrets et ayant la possibilité d'intervenir a été identifié.

L'un de ces partenaires est le Centre national d'épilepsie pédiatrique de l'Arabkir Medical Center à Erevan, en Arménie. Celui-ci prend en charge actuellement 3700 enfants âgés de 0 à 18 ans et souffrant de différents types d'épilepsie. L'épilepsie est une maladie où le cerveau, ou certaines zones du cerveau, présentent une activité excessive et envoient trop de signaux, ce qui déclenche des crises d'épilepsie.

Grâce à un don en nature de l'entreprise pharmaceutique UCB Pharma GmbH reçu par action medeor, quelque 700 enfants pris en charge à Erevan peuvent suivre un traitement. Ce don soulage les familles, souvent défavorisées, d'un grand poids financier car les médicaments coûtent très cher en Arménie.

Un grand nombre d'entreprises pharmaceutiques comme UCB, qui est active à l'internationale et se spécialise dans la neurologie et l'immunologie, cherchent à servir une bonne cause avec leurs médicaments et leurs articles médicaux de première nécessité, en particulier en cas d'urgence et après une catastrophe.

action medeor dispose d'un réseau mondial de partenaires dignes de confiance améliorant durable les soins de santé dans les régions les plus pauvres du globe. Mais, pour ce faire, ils ont besoin de recevoir de l'aide sous la forme de dons de médicaments, d'articles médicaux et d'équipements médicaux. Par le passé, des dons en nature ont ainsi pu être remis efficacement à des personnes pour qui il s'agissait souvent d'une question de vie ou de mort.

- Les médicaments donnés doivent figurer sur la liste des médicaments indispensables de l'OMS ou la liste nationale de médicaments du pays bénéficiaire et provenir d'une source fiable.
- Ils doivent porter une inscription libellée au moins en anglais et comportant le nom international.
- À quelques rares exceptions près, les médicaments doivent pouvoir encore être consommés pendant au moins 13 mois au moment de leur réception.
- Le donateur doit pouvoir fournir des certificats d'analyse et renseigner sur le statut de l'autorisation de mise sur le marché.
- Les médicaments déjà administrés à des patients et les échantillons ne sont plus acceptés.

develoPPP : amélioration de l'accès à des services de laboratoire vitaux

Dans le cadre du programme develoPPP du ministère allemand de la Coopération économique et du Développement (BMZ), les établissements d'action medeor en Tanzanie et au Malawi s'engagent, avec le soutien de la Société allemande d'investissement et de développement (DEG), à accroître les capacités diagnostiques vitales dans les régions rurales de Tanzanie et du Malawi.

Le programme contribue à pallier le manque de techniciens médicaux et de laboratoire formés et le manque de personnel qualifié dans la gestion de chaînes d'approvisionnement du domaine de la santé en construisant et exploitant deux centres de formation aux technologies médicales. De plus, des hôpitaux du Malawi et de Tanzanie reçoivent 26 appareils de laboratoire et les consommables correspondants. Dans le cadre d'un fonds de lutte contre la Covid-19, le BMZ aide également action medeor Tanzanie et Malawi à atténuer les conséquences sanitaires et économiques directes de la pandémie de Covid-19 à hauteur de 170 000 euros.

En 2021, l'établissement d'action medeor en Tanzanie a déjà pu réaliser trois projets develoPPP dans le but de renforcer les capacités diagnostiques des établissements de santé et d'améliorer la prise en charge médicale pendant la pandémie.

Pour action medeor Malawi, l'année 2021 a été déterminante : l'installation du nouveau site de Blantyre, dans le sud du pays, s'est achevée avec succès. Une fois que ce bureau a reçu la licence officielle pour gérer le dépôt de médicaments de l'autorité compétente (PMRA), ce dernier a pu être approvisionné en médicaments et équipements médicaux essentiels. En plus de la construction du dépôt de médicaments, action medeor Malawi a également mis en œuvre deux projets develoPPP avec la DEG : la mise en place d'un centre de formation et la donation d'appareils d'analyse sanguine.

Janvier 2021, MALAWI : des **panneaux solaires** ont également été installés sur le toit du nouveau site de Blantyre dans le cadre de sa construction.

Mars 2021, MALAWI : grâce à des moyens financiers du fonds de lutte contre la Covid-19, l'hôpital St. Kizito, au Malawi, reçoit des dons de **médicaments et d'équipements et de dispositifs médicaux**.

Janvier **2021** | Février | Mars | Avril | Mai | Juin | Jui

Mai 2021, TANZANIE : **formation** des techniciennes et techniciens au métier de formateur.

Mai 2021, MALAW
dans le cadre du
d'appareils, l'hô
malawite de Mon
entre autres, a re
nouveaux équipe
opératoires.

Construction et exploitation de deux centres de formation aux technologies médicales

Zone du projet : Kibaha, Tanzanie et Blantyre, Malawi

Période du projet : Octobre 2020 – septembre 2023

Enveloppe financière : 1 980 591 euros (54 % DEG (BMZ), 46 % action medeor)

Accès à des services de laboratoire vitaux

Zone du projet : Régions touchées par la Covid-19 en Tanzanie et au Malawi

Période du projet : Avril 2021 – juillet 2022

Enveloppe financière : 375 581,50 euros (50% DEG (BMZ), 50% action medeor)

Projet Kibaha Technology Lab (KTL)

Zone du projet : Kibaha, Tanzanie

Période du projet : Novembre 2021 – octobre 2024

Enveloppe financière : 1 383 398 euros (50% DEG (BMZ), 50% action medeor)

Tanzanie et Malawi

Août 2021, TANZANIE :
la **première formation aux technologies médicales** a été organisée avec succès en coopération avec le Dar es Salaam Institute of Technology (DIT). En tout, trois formations accueillant 37 participants ont pu avoir lieu en Tanzanie.

Novembre 2021, TANZANIE :
dans le cadre du projet Vital Lab, **31 appareils d'analyse sanguine** ont été acquis en vue d'un don au Malawi et à la Tanzanie avant d'être installés, comme ici en Tanzanie.

llet | Août | Septembre | Octobre | Novembre | Décembre

WI :
don
pital
ttfort,
eçu de
ments

Septembre 2021, MALAWI :
le nouvel espace de formation de Blantyre a accueilli sa première formation, consacrée à la gestion des chaînes d'approvisionnement du domaine de la santé

Septembre 2021, TANZANIE :
l'équipe d'action medeor Tanzanie **présente le programme develoPPP lors du salon de TCMA** (Tanzanian Christian Medical Association) à Dodoma.

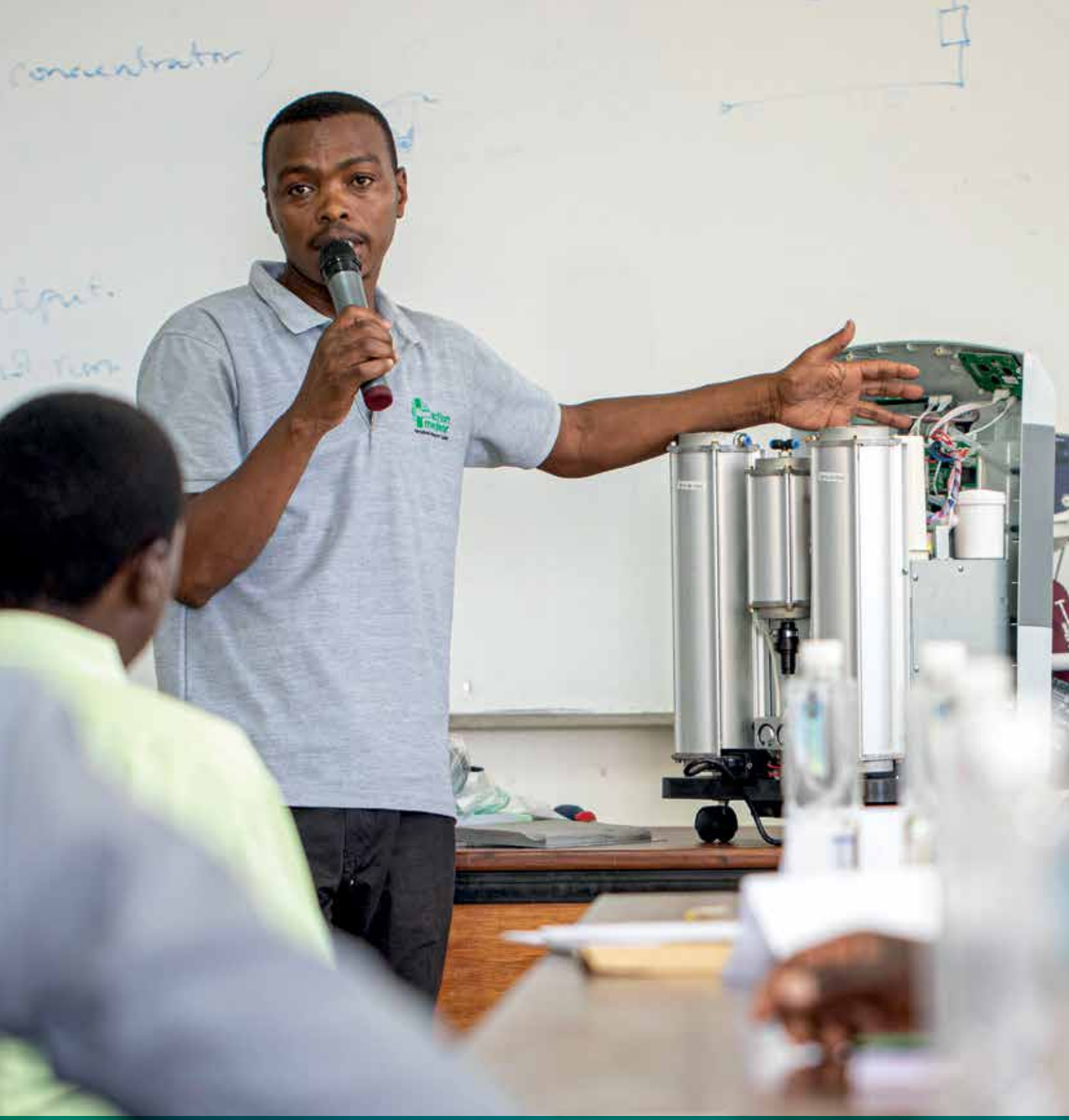

« Étant donné que l'équipe d'une clinique en Haïti n'était pas formée à la manipulation et l'entretien corrects d'un appareil d'hématologie, celui-ci n'a pas pu être utilisé de manière conforme pendant une longue période. Je suis ravi d'avoir pu apporter mon aide via une formation technique et me félicite que l'appareil soit enfin utilisé correctement. »

Willy Sob | Spécialiste en technologie médicale chez action medeor

© action medeor

Technologie médicale

Rarement nous n'avons autant pris conscience de l'importance des dispositifs médicaux qu'au cours de ces deux dernières années : jamais auparavant les appareils respiratoires et à oxygène n'avaient été aussi cruciaux que pendant la pandémie de Covid-19. Le constat est le même en Allemagne que dans le reste du monde. Mais, même en faisant abstraction de la pandémie de Covid-19, le personnel de santé du monde entier ne peut se passer de dispositifs médicaux : il en a besoin pour diagnostiquer des maladies et les soigner. Accouchement par césarienne, fracture ou appendicectomie : les opérations nécessitent elles aussi le recours aux dispositifs médicaux.

Toutefois, la disponibilité des dispositifs médicaux dans les établissements de santé ne suffit pas à elle seule pour améliorer durablement les soins. Un grand nombre de prestataires de santé dans des pays à revenu moyen ou faible ne disposent pas du savoir-faire adéquat pour utiliser et entretenir ces appareils de manière optimale. En outre, ils manquent de moyens financiers. En raison des coûts de main-d'œuvre et des frais de déplacement élevés des techniciens du service après-vente, même les réparations de défauts mineurs des dispositifs médicaux sont inabordables. Et, du fait de leur accès plus difficile, les établissements de santé des régions rurales sont encore plus désavantagés car ces services sont proposés presque exclusivement dans les grandes villes.

C'est pourquoi les experts d'action medeor International Healthcare Tanzanie dispensent au personnel hospitalier des formations sur le terrain. Certains techniciens se voient aussi proposer plusieurs cours intensifs de trois jours sur la technologie médicale, ce qui leur permet d'améliorer leurs connaissances et leurs compétences et de transmettre leur savoir au sein des hôpitaux.

© action medeor

Les experts locaux d'action medeor au Malawi et en Tanzanie aident les établissements de santé à installer les appareils et proposent une prise en charge continue même après la fin du projet. De quoi garantir que les dispositifs médicaux soient en bon état de marche et que les services de laboratoire nécessaires puissent être fournis à tous les patients à n'importe quel moment.

Maintenance à distance de dispositifs médicaux avec la réalité augmentée

Pour pouvoir fonctionner, un système de santé doit non seulement posséder des dispositifs médicaux, mais aussi le savoir-faire pour les utiliser et les entretenir. En Tanzanie, le transfert de connaissances s'effectue aujourd'hui de manière fort pratique : à distance et au format numérique.

Un grand nombre de prestataires de santé dans des pays à revenu moyen ou faible ne disposent pas du savoir-faire adéquat pour utiliser et entretenir ces appareils de manière optimale. En outre, ils manquent de moyens financiers. En raison des coûts de main-d'œuvre et des frais de déplacement élevés du personnel étranger du service après-vente, même les réparations de défauts mineurs des dispositifs médicaux sont inabordables. Du fait de leur éloignement, les prestataires de santé des régions reculées sont encore plus désavantagés car ces services sont proposés presque exclusivement dans la capitale et les rares grandes villes.

C'est pourquoi action medeor s'est attelée à la tâche d'améliorer l'accès aux prestations du service après-vente pour les dispositifs médicaux par le biais d'une maintenance à distance. L'utilisation d'une application pour smartphone permet de transférer directement les problèmes rencontrés avec les appareils et les applications aux techniciens d'action medeor en Allemagne et en Tanzanie. Dans ces deux pays, action medeor dispose de personnel médical spécialement formé. Grâce à la transmission d'images et de sons du smartphone des demandeurs vers l'ordinateur portable des ingénieurs en technologies médicales d'action medeor, ceux-ci sont en mesure d'évaluer avec précision le problème en question et d'apporter une aide directe.

En Tanzanie, ce sont en tout 20 établissements de santé qui peuvent accéder gratuitement à un outil de maintenance à distance avec vidéo en direct et réalité augmentée. Cet outil permet de venir en aide à distance aux techniciens et aux utilisateurs des hôpitaux pour l'entretien, la réparation et l'utilisation de leurs dispositifs médicaux. Ils sont formés à l'utilisation de l'application et reçoivent des smartphones gratuits avec le volume de données correspondant. L'application de maintenance à distance aide à fournir des instructions précises car elle permet de dessiner et placer des objets dans le champ de l'appareil photo du smartphone. Ainsi, les techniciens des hôpitaux sont en mesure de réaliser sur place aussi bien des maintenances standard que des réparations complexes – le tout sans faire venir en avion un personnel étranger onéreux.

Le projet en bref :

Partenaire de coopération : action medeor International Healthcare gGmbH Tanzanie

Période du projet : Novembre 2020 – juin 2021

Enveloppe financière : 38 640,00 euros

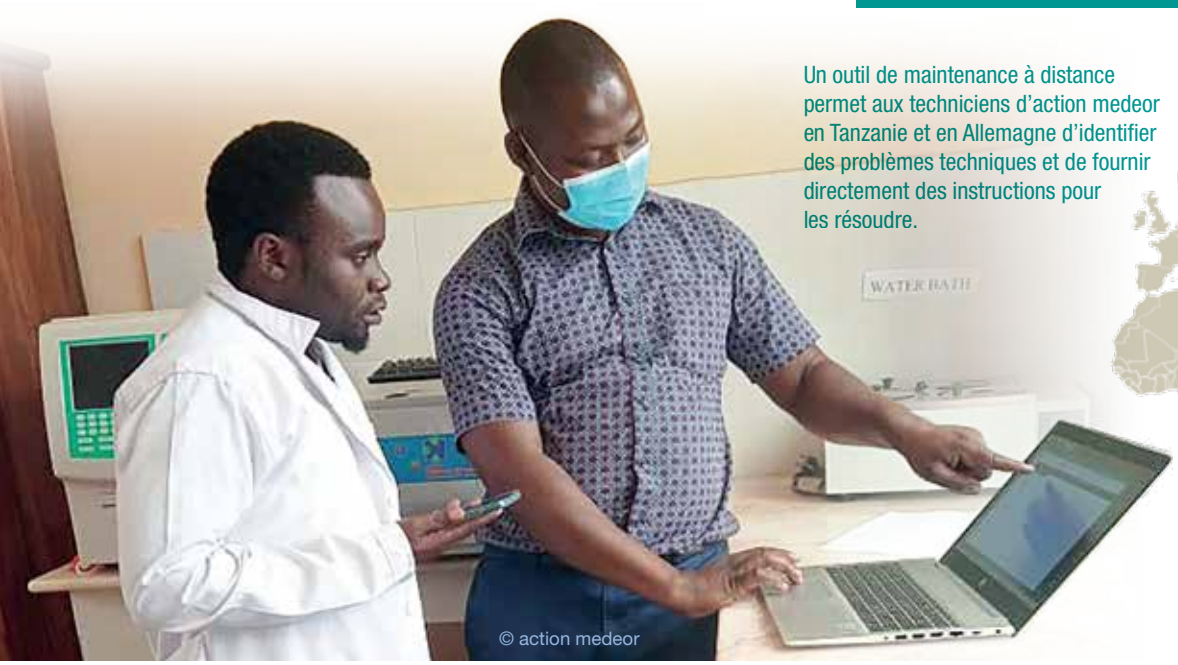

© action medeor

Un outil de maintenance à distance permet aux techniciens d'action medeor en Tanzanie et en Allemagne d'identifier des problèmes techniques et de fournir directement des instructions pour les résoudre.

De responsable à expert senior pour action medeor

Il y a cinq ans, le biologiste Bernd Diener a pris sa retraite anticipée. Depuis, il s'engage auprès d'action medeor en qualité de bénévole. Devenu expert senior spécialisé dans les technologies médicales, il assiste les partenaires d'établissements de santé dans l'acquisition d'équipements médicaux.

En 2015, alors qu'il était responsable de site pour l'entreprise de chimie Evonik, Bernd Diener a remis le prix d'honneur Evonik Adler, qui récompense des personnes à l'engagement bénévole exceptionnel, à Heinz Gommans, ancien président d'action medeor. Cette occasion lui a permis de faire la connaissance d'action medeor, et il a été enchanté par le travail réalisé par la « pharmacie de secours du monde ». Au début de sa retraite anticipée, il s'est plongé dans l'étude du domaine de la technologie médicale et est aujourd'hui expert de premier plan pour action medeor, des échographes aux équipements de laboratoire.

Pourquoi la technologie médicale joue-t-elle un rôle si important dans la santé à l'échelle mondiale ?

Poser un diagnostic juste est une condition essentielle pour une prise en charge efficace des patients, et c'est là qu'intervient la technologie médicale : radiographies pour les fractures, échographies pour les lésions internes et hémogrammes cliniques pour toutes sortes de pathologies.

En quoi se distinguent les différentes prises en charge médicales dans le monde ?

Nous ne pouvons absolument pas comparer notre prise en charge médicale en Allemagne à celle de régions défavorisées. C'est ce que j'ai pu constater dans le cadre d'un projet portant sur la prise en charge du cancer en Tanzanie. Dans ce pays comptant plus de 50 millions d'habitants, il n'y a que trois hôpitaux capables de réaliser une radiothérapie pour les patients atteints de cancer.

Quels problèmes surviennent le plus fréquemment lors de l'utilisation de dispositifs médicaux ?

En 2018, j'ai visité plusieurs hôpitaux tanzaniens pour action medeor. Plus d'un tiers des appareils de laboratoire étaient hors service, soit car ils étaient défaillants, soit car il manquait les réactifs nécessaires pour les faire fonctionner. Le nombre de techniciens médicaux bien formés et à même d'effectuer les entretiens et les réparations est malheureusement insuffisant.

Comment action medeor aborde-t-elle ces problèmes ?

Pour faire fonctionner correctement et durablement des dispositifs médicaux, il y a plusieurs aspects à prendre en compte. Il est important d'utiliser des appareils résistant aux influences de l'environnement, telles que des températures et une humidité ambiantes élevées, aux variations de tension et aux pannes de courant. Par ailleurs, ils doivent être simples à utiliser et entretenir. En Tanzanie et au Malawi, action medeor dispose de services dédiés à la technologie médicale qui forment le personnel des établissements de santé à l'utilisation et la réparation des appareils.

Y a-t-il un projet qui vous tient particulièrement à cœur ?

La disponibilité des réactifs nécessaires constitue souvent un facteur limitant en laboratoire. Avec l'augmentation des coûts de transport et la réduction des capacités de transport liées au coronavirus, l'importation depuis d'autres continents est devenue un vrai problème. Dans le cadre d'un projet subventionné, action medeor a démarré la construction d'une installation de production en Tanzanie. Résultat : la disponibilité a augmenté et les coûts ont été fortement réduits. Je suis fier qu'action medeor devienne ainsi le premier producteur de ces réactifs nécessaires en Afrique subsaharienne.

Depuis qu'il a pris sa retraite anticipée, Bernd Diener s'engage pour action medeor en qualité d'expert senior

Succès 2021

Deux pharmacies hospitalières de **SOMALIE** ont été approvisionnées, ce qui permet surtout à des enfants, des femmes enceintes et des mères de bénéficier de soins de santé complets et gratuits.

Examen réussi : 50 assistantes et assistants à l'accouchement en **SIERRA LEONE** apportent désormais une importante contribution au système de santé.

Dans le cadre d'un programme consacré à l'indépendance économique, 225 femmes du **GUATEMALA** reçoivent des colis alimentaires à titre d'aide.

L'approvisionnement en eau potable des quelque 5000 habitants du village de Kenya en **RD CONGO** a été rétabli après trente ans de coupure.

Au **BANGLADESH**, trois établissements de santé ont été pourvus d'équipements de télémédecine. Les liaisons numériques permettent de pallier le manque de personnel soignant.

Aide humanitaire et coopération au développement

Partout dans le monde, les conflits se multiplient et se complexifient. En outre, les populations de la plupart des régions en guerre sont confrontées aux conséquences du changement climatique et de la pandémie de Covid-19. En 2021, 235 millions de personnes dépendaient de l'aide humanitaire, un nombre qui sera encore plus élevé en 2022 en raison de nouveaux conflits, de sécheresses imminentes et d'un aggravement des famines. Dans de nombreux cas, les personnes touchées n'ont d'autre choix que l'exode. La plupart d'entre elles recherchent une protection dans leur pays ou fuient dans les pays voisins. Ceci concerne surtout la Syrie, le Venezuela et l'Afghanistan. Particulièrement exposés aux dangers de l'exode, les femmes et les enfants doivent souvent, en plus, s'occuper de leur famille.

action medeor intervient dans différentes régions en guerre ainsi que dans les pays voisins, notamment la République démocratique du Congo, la Somalie, la Colombie, le Venezuela, la Syrie et le Bangladesh. En coopération avec des organisations partenaires, action medeor s'engage pour les autochtones et les personnes qui y sont réfugiées en mettant l'accent sur le soutien aux femmes et jeunes filles et leur autonomisation.

Cet engagement est mis en œuvre via des programmes divers et variés, parmi lesquels la construction de centres de consultation pour les personnes victimes de violence, l'autonomisation des petites exploitantes, la mise en place de centres de soins pour les mères et leurs enfants, la protection contre les mutilations génitales féminines et la formation des sages-femmes.

Pour mener à bien ces missions de grande ampleur, action medeor a besoin de ses partenaires, pour la plupart des organisations de la société civile ou des institutions ecclésiastiques dans les pays des projets. Ils mettent en œuvre les mesures destinées aux groupes cibles avec respect, un engagement sans faille, une bonne connaissance des lieux et un grand savoir-faire. En 2021, action medeor a coopéré avec 23 partenaires de 17 pays et, grâce à eux, elle a pu apporter un soutien direct à 500 000 personnes (dont 230 000 femmes et 260 000 réfugiés environ).

En 2022, nous aurons encore fort à faire avec la guerre en Ukraine et l'accueil de réfugiés dans les pays voisins, mais aussi avec les conséquences de la hausse des prix alimentaires qui en résulte dans les pays où nous menons des projets.

Burundi : soutien aux déplacés internes à la suite d'inondations

Au Burundi, les catastrophes naturelles constituent l'un des risques les plus prégnants pour la population, déjà bien affaiblie, et les personnes vivant sous le seuil de pauvreté. Elles entraînent souvent des exodes au sein même du pays. action medeor apporte une aide humanitaire à ces personnes touchées ou menacées par les catastrophes naturelles.

La région de Gatumba, à l'ouest de Bujumbura, est régulièrement frappée par des inondations depuis 2015. Ainsi, plusieurs crues graves ont été recensées depuis janvier 2021 en raison de la hausse du niveau du lac Tanganyika et du débordement de la rivière Rusizi. Cette série d'inondations a entraîné le déplacement de plus de 50 000 personnes. Des camps provisoires installés pour héberger à titre temporaire quelque 18 600 réfugiés sont en service depuis près d'un an. Les autorités locales ont mis en place deux centres médicaux pour prendre en charge les personnes touchées, mais ceux-ci sont vétustes. En outre, des pénuries de médicaments sont à déplorer ; les déplacés internes n'ont donc presque pas accès à des services sanitaires de base.

Afin d'améliorer les soins de santé et les conditions d'hygiène pour les réfugiés dans les régions concernées, action medeor a fourni une aide médicale sur place en octobre 2021 avec l'organisation SFBSP-Burundi et en coopération avec les services de santé locaux. Par ailleurs, 25 professionnels de la santé travaillant dans les camps de réfugiés et les centres médicaux des communes environnantes ont été sensibilisés et formés à la prévention des maladies épidémiques. Par ailleurs, 22 prestataires des centres médicaux ont pu renforcer leurs connaissances sur les soins de santé de base. Enfin, des équipements médicaux, 25 dispositifs pour le nettoyage des mains et du savon ont pu être livrés aux cinq centres médicaux.

Les succès obtenus lors des trois premiers mois du projet incitent à l'optimisme : tous les malades des camps de réfugiés de Gatumba et Maramvya et des trois centres médicaux alentours ont pu bénéficier d'une prise en charge médicale gratuite.

Le projet en bref :

Région du projet : Gatumba, province de Bujumbura, Burundi

Période du projet : Octobre 2021 – juin 2022

Enveloppe financière : 40 000 euros

© action medeor

Un dispositif de nettoyage des mains devant un centre médical dans la région où se trouvent les déplacés internes permet de prévenir les maladies transmissibles

Venezuela : prise en charge médicale et lutte contre le paludisme

La crise de l'approvisionnement touche très durement les régions reculées du Venezuela, en particulier en ce qui concerne les médicaments et les aliments. La population, majoritairement indigène, ne bénéficie guère de l'aide humanitaire. C'est pourquoi action medeor soutient un réseau médical indigène visant à améliorer les soins de santé dans le sud du Venezuela, difficile d'accès.

53 communes indigènes des ethnies Yekuana et Sanema sont établies sur le cours inférieur du Río Caura, dans le sud du Venezuela. Depuis plusieurs années, l'orpaillage illégal gagne de plus en plus de terrain dans les territoires indigènes, avec des conséquences catastrophiques pour la santé des populations locales. L'exploitation aurifère souille les cours d'eau, sources d'eau potable et d'alimentation, tandis que les fosses creusées constituent un terreau fertile pour les moustiques porteurs du paludisme et de la dengue. Une situation des plus précaires, car les médicaments antipaludiques commencent à manquer et les répercussions de la crise économique ont été amplifiées par la pandémie de Covid-19.

Les communes indigènes du Río Caura disposent d'un bon réseau de centres médicaux et personnel médical mobile mais, avec la pénurie de carburant et de médicaments, elles ne peuvent plus être approvisionnées en quantité suffisante. De plus, une partie des dispositifs médicaux n'est plus en état de marche. L'organisation partenaire vénézuélienne ACOANA entretient des contacts étroits avec les communes indigènes du Río Caura depuis 30 ans. Dans le cadre de notre projet de coopération, nous avons fait parvenir à deux dispensaires des médicaments, des dispositifs médicaux et des équipements de laboratoire permettant de diagnostiquer le paludisme. Par ailleurs, des personnes particulièrement vulnérables atteintes de maladies chroniques et de handicap, ont reçu des médicaments et accessoires indispensables, tels que des fauteuils roulants et des dispositifs d'aide à la marche.

Le projet en bref :

Région du projet : Río Caura, Bolívar, Venezuela

Période du projet : Septembre 2021 – décembre 2021

Enveloppe financière : 13 000 euros

Autre défi à relever au Venezuela : le manque de données relatives aux maladies infectieuses et chroniques. Afin de documenter ces maladies et d'identifier les régions touchées par des épidémies de paludisme, l'état de santé des habitants de 27 communes a été collecté puis tous les cas de paludisme ont été représentés sur une carte interactive. Ceci permet d'intervenir de manière ciblée dans les régions particulièrement touchées et de réaliser des campagnes de prévention.

action medeor a envoyé à ses partenaires vénézuéliens des colis contenant des médicaments, du matériel médical et des accessoires très attendus.

© action medeor

Haïti : aide d'urgence dans la zone touchée par le séisme

Le 14 août 2021, un grave séisme a ébranlé le sud de la péninsule d'Haïti. Conjugué à une tempête tropicale, ce tremblement de terre a causé des dégâts considérables : environ 52 000 familles se sont retrouvées sans abri, et plus de 2000 morts et 12 000 blessés sont à déplorer. De nombreux immeubles, écoles, centres médicaux et latrines se sont effondrés.

Nos partenaires sur place, OSAPO (Organisation Santé Popile) et FEJ (Fondation Enfant Jésus), étaient tout de suite prêts à prendre des mesures d'urgence. Toutefois, il était très problématique d'accéder à la région frappée par le séisme, non seulement car des routes avaient été partiellement détruites ou emportées par les eaux, mais aussi parce que, depuis l'assassinat du président haïtien, les agressions de bandes armées se multiplient. Celles-ci contrôlent des tronçons de route entiers, pratiquent des enlèvements et commettent des attentats arbitraires. « J'ai honte de mon pays, gouverné par un État démuni et terrorisé par des bandes criminelles. Mais nous ne pouvons pas abandonner la population de la région touchée, en pleine détresse. Nous devons les aider et, ensemble, nous y arriverons ! ». Tels sont les propos du Dr Jean Gardy Marius, coordinateur de nos mesures d'aide d'urgence.

C'est grâce à nos partenaires en Haïti que, en dépit de conditions extrêmement difficiles, nous sommes parvenus à aider rapidement les personnes touchées dans la zone du séisme. action medeor a non seulement envoyé rapidement des médicaments, mais aussi acheminé des denrées alimentaires, de l'eau potable, des couvertures et des tentes pour 360 familles. Lors de la répartition du matériel, une attention particulière a été portée aux femmes élevant seules des enfants. Depuis novembre 2021, les femmes des communes de Plaisance du Sud et Barradères bénéficient d'un traitement des eaux, de mesures d'hygiène et d'une aide à la reconstruction. Par ailleurs, 80 latrines sont en train d'être reconstruites et la population est sensibilisée à la question de l'hygiène : une mesure importante pour prévenir une éventuelle épidémie de paludisme. Au prix d'efforts supplémentaires considérables, d'une grande flexibilité et d'un dévouement à toute épreuve, action medeor a réussi à offrir aux populations touchées par le séisme un moyen de sortir de la détresse.

Le projet en bref :

Région du projet : Plaisance du Sud, Barradères et autres, région Nippes, Haïti

Période du projet : Août 2021 – mai 2022

Enveloppe financière : 132 600 euros

Aux côtés d'OSAPO, action medeor met à disposition du matériel, de l'eau potable et des denrées alimentaires après le séisme.

© action medeor

Togo : « NON » à la violence contre les enfants et les adolescents

Combinant travail éducatif et la mobilisation de différents acteurs, action medeor a participé à un projet dans le but de renforcer les droits sexuels et reproductifs* des enfants et adolescents et, ainsi, d'envoyer un signal fort contre ces formes de violence.

La sexualité étant un sujet tabou au Togo, peu d'enfants et d'adolescents connaissent les droits sexuels et reproductifs dont ils disposent. Environ 60 % de la population togolaise a moins de 25 ans, et les jeunes sont confrontés à la pauvreté et l'absence de perspectives, en particulier dans les régions rurales. Plus de 28 % des enfants arrêtent leur scolarité dès l'école primaire et doivent partir travailler. Certains d'entre eux sont même « vendus » pour faire le ménage ou grossissent les rangs d'une main-d'œuvre bon marché à l'étranger. Les filles sont particulièrement concernées, car elles sont livrées sans défense à toutes les formes possibles d'exploitation et de violence sexuelle. Qui plus est, un très grand nombre de jeunes filles tombent enceintes sans le vouloir pendant leur scolarité, parfois dès l'école primaire.

Afin de s'opposer résolument à la violence sexuelle, le projet soutenu par action medeor organise des séances d'information dans les écoles, par exemple pour former les écolières et écoliers à la fonction d'interlocuteurs spécialisés dans les droits sexuels et reproductifs. Au niveau des communes, des comités de protection sont mis sur pied, des émissions de radio interactives sont programmées et des Journées des filles sont organisées. Les jeunes filles y discutent avec des femmes qui ont été victimes d'actes de violence graves dans leur vie et se sont battues pour devenir couturières, par exemple.

Le projet en bref :

Région du projet : 40 villages des régions Kara, Plateaux et Maritime, Togo

Période du projet : Octobre 2019 – décembre 2022

Enveloppe financière : 391 286 euros

Préparées et réalisées avec soin en coopération avec action medeor, ces activités sont menées par notre organisation partenaire Petite Sœur à Sœur (PSAS) et sa directrice Maria Ama Yawo-Akototse : « Nous devons toucher un public plus large au Togo si nous voulons éviter des problèmes comme la violence sexuelle, le harcèlement sexuel à l'école, l'exploitation sexuelle ou encore l'ampleur épouvantable des grossesses précoces, les jeunes filles ignorant tout de la sexualité ou des méthodes de contraception. Nous devons tout faire pour empêcher cela ! »

* Pour une femme, le droit reproductif consiste à déterminer librement si, quand et avec qui elle souhaite avoir des enfants.

La formation d'éducateurs de rue permet de sensibiliser davantage d'enfants aux droits sexuels et reproductifs et de les protéger de la violence.

© action medeor

Sierra Leone : l'excision, une pratique culturelle en pleine mutation

Vanessa Hugo, intervenante chez action medeor pour la Sierra Leone, revient sur les expériences qu'elle a vécues et les résultats qu'elle a obtenus en coopération avec l'organisation partenaire WAVES en Sierra Leone.

Je suis assise à mon bureau à Tönisvorst. Je suis au téléphone avec Hannah Yambasu, fondatrice et directrice de WAVES, notre organisation partenaire en Sierra Leone. Cette femme et son organisation ne cessent de nous impressionner par leur optimisme, leur courage et leur engagement.

Elle me parle de l'histoire d'une jeune femme décédée des suites d'une excision. Hannah a passé ses vacances de Noël à élucider cette affaire. Elle dit qu'elle prendrait bien quelques jours de repos maintenant mais, dès la phrase suivante, elle déclare qu'elle se présentera devant la Cour de justice de la CEDEAO si nécessaire afin d'exiger que justice soit faite dans cette affaire. Et ce n'est pas une promesse en l'air : en 2017, elle et d'autres organisations de l'État de Sierra Leone ont engagé une procédure contre une interdiction de scolarisation pour les jeunes filles enceintes. En décembre 2019, le tribunal de Sierra Leone a ordonné la levée de cette interdiction de scolarisation pour les femmes enceintes.

En Sierra Leone, quelque 86 % des jeunes filles et des femmes sont excisées. Hannah a elle aussi subi personnellement cette expérience à l'âge de dix ans. Cette pratique est profondément ancrée dans les coutumes locales et n'est pas remise en question. Pourtant, elle a de graves conséquences sur la santé des femmes et va de pair avec des obligations comme le mariage et les relations sexuelles. Aux côtés de WAVES, action medeor s'est engagée dans la lutte contre ce rituel en 2021. Près de 1300 personnes ont été sensibilisées aux conséquences négatives de cette pratique, des parents ont été conseillés et des jeunes filles et garçons ont été encouragés à œuvrer pour l'abolition de cette pratique dans le cadre de clubs scolaires. Les autorités locales ont déclaré officiellement qu'elles soutenaient le projet. À l'occasion de la Journée internationale de la fille, les groupes cibles ont organisé des événements publics consacrés à l'abolition. Les mentalités ont commencé à évoluer : les droits des jeunes filles et des femmes gagnent en considération et, par leur engagement, des communes convainquent des communautés villageoises voisines de participer elles aussi. La vision de Hannah, qui aspire à ce que chaque jeune fille et femme de Sierra Leone puisse mener une vie sans violence, se concrétise un peu plus. En 2022, action medeor va lancer avec WAVES un nouveau projet dans cette même optique.

Le projet en bref :

Région du projet : District de Bo, province méridionale, Sierra Leone

Période du projet : Avril 2021 – mars 2022

Enveloppe financière : 32 000 euros

Hannah Yambasu sensibilise les parents ainsi que les jeunes filles et garçons aux graves conséquences de l'excision.

© action medeor

Colombie : intégration des réfugiés vénézuéliens

La Colombie compte 1,8 million de personnes originaires du Venezuela, pays qu'elles ont fui en raison de la crise politique et humanitaire qui y persiste. Ces deux groupes bénéficient d'une prise en charge médicale, de programmes alimentaires et d'une aide pour se construire une existence, l'objectif étant de promouvoir une coexistence pacifique et d'améliorer leurs conditions de vie.

Unión de Dios est une localité difficile d'accès en périphérie de la ville de Carthagène. Des personnes ayant dû quitter les régions rurales pendant 30 années de guerre civile y ont mis en valeur des terrains constructibles en toute autonomie. Aujourd'hui encore, cette colonie informelle est gérée de manière autonome ; l'aide de l'État n'y parvient pas et elle manque d'infrastructures de base. Les habitants n'y sont toujours pas raccordés à l'eau douce et aux égouts. En revanche, l'approvisionnement en électricité y est désormais assuré après de longues années de tractations. Unión de Dios accueille non seulement des déplacés internes mais aussi, depuis quelques années, des réfugiés vénézuéliens. Ils ont en commun un grand nombre des problèmes du quotidien, car l'éloignement de la colonie rend difficile toute entrée sur le marché du travail.

Le projet mené conjointement avec l'organisation partenaire locale PDP promeut des méthodes de culture innovantes et des potagers urbains afin d'assurer une alimentation plus variée et un petit salaire. En outre, ces activités communes encouragent la coexistence, augmentent la confiance en soi des participants et s'inscrivent dans la continuité de l'initiative émanant des habitants. Avec les restrictions liées à la pandémie de Covid-19, les possibilités de toucher un salaire se sont nettement amoindries. Aussi, il est devenu de plus en plus essentiel pour la population d'être autosuffisante en matière alimentaire pour se nourrir et se soigner.

Le projet en bref :

Région du projet : Cartagena, Colombia

Période du projet : Septembre 2020 – décembre 2022

Enveloppe financière : 293 332 euros

Un grand nombre de réfugiés étant en situation de séjour irrégulière, ils ne peuvent pas avoir accès à des soins de santé indispensables. D'où l'accent mis sur la prise en charge médicale de ces personnes. Des consultations mobiles et des campagnes thérapeutiques proposent des soins pour les besoins médicaux aigus. De plus, les employés de PDP accompagnent les gens dans leurs démarches auprès des autorités et leur prodiguent des conseils pour leur permettre d'obtenir un titre de séjour et, ainsi, le droit à des soins de santé.

La culture hydroponique permet de cultiver des légumes sur un espace restreint.

© action medeor

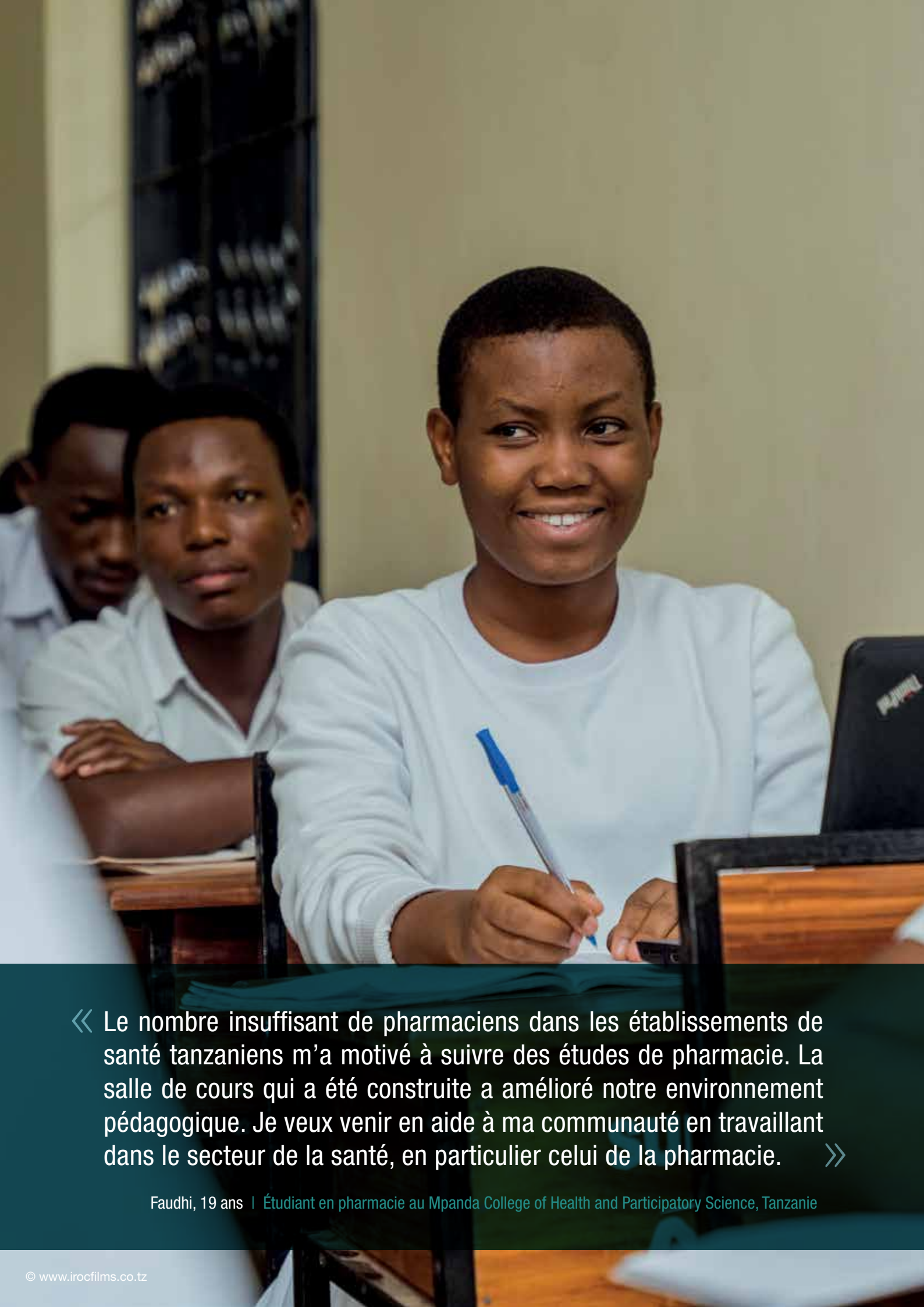

« Le nombre insuffisant de pharmaciens dans les établissements de santé tanzaniens m'a motivé à suivre des études de pharmacie. La salle de cours qui a été construite a amélioré notre environnement pédagogique. Je veux venir en aide à ma communauté en travaillant dans le secteur de la santé, en particulier celui de la pharmacie. »

Faudhi, 19 ans | Étudiant en pharmacie au Mpanda College of Health and Participatory Science, Tanzanie

© www.irocfilms.co.tz

Conseils pharmaceutiques

La catégorie professionnelle des pharmaciennes et pharmaciens est la première qui vient à l'esprit lorsque l'on pense aux soins pharmaceutiques. Pourtant, avant qu'un médicament sûr et de qualité soit disponible en pharmacie, il faut suivre un long cheminement auquel participent bien d'autres corps de métier.

Ce processus commence par l'étape de la production. Afin que le médicament obtienne la qualité souhaitée, il est nécessaire de former les employés, tandis que tous les appareils servant à la fabrication ainsi que la qualité des produits de base doivent être irréprochables. À cet effet, il faut faire appel non seulement à des pharmaciens, mais aussi et surtout à des ingénieurs et d'autres professionnels ayant suivi une formation technique. Avant de quitter l'usine, le médicament passe une deuxième étape de manière aléatoire : l'analyse. Des chimistes et laborantins vérifient si les produits sont conformes à toutes les normes de qualité devant être garanties au stade de la production. Ces étapes sont soumises aux lois et réglementations nationales ainsi qu'au contrôle des fabricants de produits pharmaceutiques par les autorités nationales d'homologation et de surveillance. Afin que le produit conserve sa qualité jusqu'à la vente en pharmacie, il est impératif que l'emballage, le transport et le stockage soient conformes aux normes internationales. Ceci nécessite une gestion de la chaîne d'approvisionnement à la fois complète et adaptée aux médicaments, autre étape à laquelle participent différents professionnels sous la surveillance de pharmaciens. La dernière étape professionnelle est la délivrance médicalement correcte des médicaments par un personnel médical et pharmaceutique qualifié : les médecins et les pharmaciens. Cette étape inclut également des conseils, l'objectif étant que les patients conservent les médicaments conformément aux instructions et à l'ordonnance du médecin.

La fourniture de conseils pharmaceutiques soutient divers projets et acteurs impliqués dans ce processus. En 2021, une formation aux bonnes pratiques de production a notamment été dispensée à des fabricants et des autorités d'homologation en Tanzanie. De même, une formation à la gestion des chaînes d'approvisionnement proposée à des professionnels pharmaceutiques d'Afrique de l'Est dans le cadre d'un cursus de master a été soutenue, et la formation au métier de pharmacien a été renforcée grâce à l'encouragement d'étudiants et d'enseignants en pharmacie. Tous les projets visent à garantir la qualité des pratiques pharmaceutiques, améliorant ainsi durablement l'accès à des médicaments vitaux et sûrs.

Partage de connaissances pour la sécurité pharmaceutique

Ces dernières années, de nombreux sites de production de médicaments ont vu le jour en Tanzanie. Ceux-ci doivent suivre de « bonnes pratiques de fabrication » afin de garantir la qualité des produits. action medeor a organisé un cours de formation afin de transmettre son savoir-faire spécialisé.

Depuis de nombreuses années, action medeor organise avec la Muhimbili University of Health and Allied Science (MUHAS) et la Tanzania Medicines and Medical Device Authority (TMDA) des formations continues destinées aux fabricants de médicaments en Tanzanie et dans les pays voisins. Après une pause forcée de près de deux ans en raison du coronavirus, la coopération a pu reprendre l'année dernière.

La première formation proposée portait sur les bonnes pratiques de fabrication et était dispensée à Dar es Salaam. Appelées « Good Manufacturing Practice » (GMP) en anglais, ces bonnes pratiques désignent des lignes directrices à appliquer pour garantir la qualité, la sécurité et l'efficacité des produits fabriqués. En Afrique, ces lignes directrices gagnent de plus en plus en importance car il est désormais possible de répondre à une grande partie de la demande locale en médicaments via des sites de production locaux. Le cours de formation avait justement pour objet les normes de qualité à respecter pour produire des médicaments.

Organisé dans un format hybride (certains enseignants étaient sur place, tandis que d'autres intervenaient par vidéo), cet événement a réuni 27 participants pendant une semaine pour former à la mise en œuvre, au maintien ou au renforcement des bonnes pratiques de fabrication. Le cours s'adressait à des employés de l'industrie pharmaceutique et des autorités de surveillance nationales. Cette participation commune a encouragé le dialogue entre praticiens et inspecteurs afin de leur permettre de développer une compréhension commune de la qualité et de sa mise en œuvre. En outre, les participants venant de Tanzanie, de Zanzibar, du Soudan du Sud et du Rwanda, un échange de connaissances stimulant et couronné de succès a pu avoir lieu à une échelle internationale.

action medeor avait engagé les formateurs, élaboré le programme et contacté les participants avant l'atelier. À la fin du cours, ceux-ci se sont montrés enchantés des connaissances acquises ; elles les aideront à appliquer des normes de qualité plus élevées dans leurs organisations.

Le projet en bref :

Région du projet : Dar es Salaam, Tanzanie

Période du projet : Septembre 2021

Enveloppe financière : 20 974 euros

27 participants issus de l'industrie pharmaceutique et des autorités de surveillance nationales lors du cours commun consacré aux « bonnes pratiques de fabrication ».

© action medeor

En guerre contre les germes

Un grand nombre de maladies infectieuses se traitent facilement. Mais qu'en est-il si les médicaments n'agissent plus ? En Sierra Leone, action medeor a soutenu un projet améliorant la protection des patients contre les infections dans les hôpitaux.

Bien avant la Covid-19, les maladies infectieuses constituaient déjà un danger redoutable – en particulier les germes dits nosocomiaux. En raison des conditions particulières régnant dans les hôpitaux, les germes doivent se développer pour pouvoir survivre. Ils mutent donc et forment des résistances. Suite à ce développement, les antibiotiques classiques ne parviennent plus à les éradiquer et, dans le pire des cas, les patients peuvent en mourir. C'est pour éviter ce scénario qu'action medeor et ses partenaires EPN (Ecumenical Pharmaceutical Network) et CHASL (Christian Health Association Sierra Leone) soutiennent un programme de prévention des infections et de renforcement de l'hygiène dans les hôpitaux de Sierra Leone.

Des batteries de mesures de grande ampleur ont été mises en œuvre dans six hôpitaux participants afin d'améliorer l'hygiène générale dans les établissements et, plus concrètement, de prévenir et endiguer la pandémie de Covid-19. Des stations de lavage des mains ont été mises en place, et des vêtements de protection spécifiques ont été fournis aux médecins et au personnel soignant. Par ailleurs, des comités spéciaux en charge de la prévention et du contrôle des infections ont été mis sur pied. Ceux-ci ont suivi des formations adaptées et ont été accompagnés dans la mise en œuvre des mesures au quotidien. Ils ont élaboré des lignes directrices et des supports d'information pour limiter les infections quotidiennes dans les hôpitaux. Les membres des comités ont ainsi joué le rôle d'interlocuteurs cruciaux et se sont régulièrement chargés de la formation de tous les collaborateurs.

L'hygiène est surtout affaire de comportement ; or, modifier son comportement et acquérir de nouveaux automatismes constitue un processus important mais difficile qui exige des rappels et des contrôles permanents. Les six hôpitaux sont parvenus à intégrer les mesures et l'amélioration des comportements aux tâches quotidiennes du personnel. Autre succès : les interlocuteurs et les comités des hôpitaux ont pu s'ancrer de manière durable, au même titre que l'approvisionnement régulier en matériel d'hygiène et de protection. À l'avenir, les collaborateurs continueront à recevoir de l'aide via des cours en ligne. Ceci permettra de préserver les réalisations du projet à long terme et de poursuivre la guerre contre les germes.

Le projet en bref :

Région du projet : Sierra Leone

Période du projet : Avril 2020 – octobre 2021

Enveloppe financière : 94 113 euros

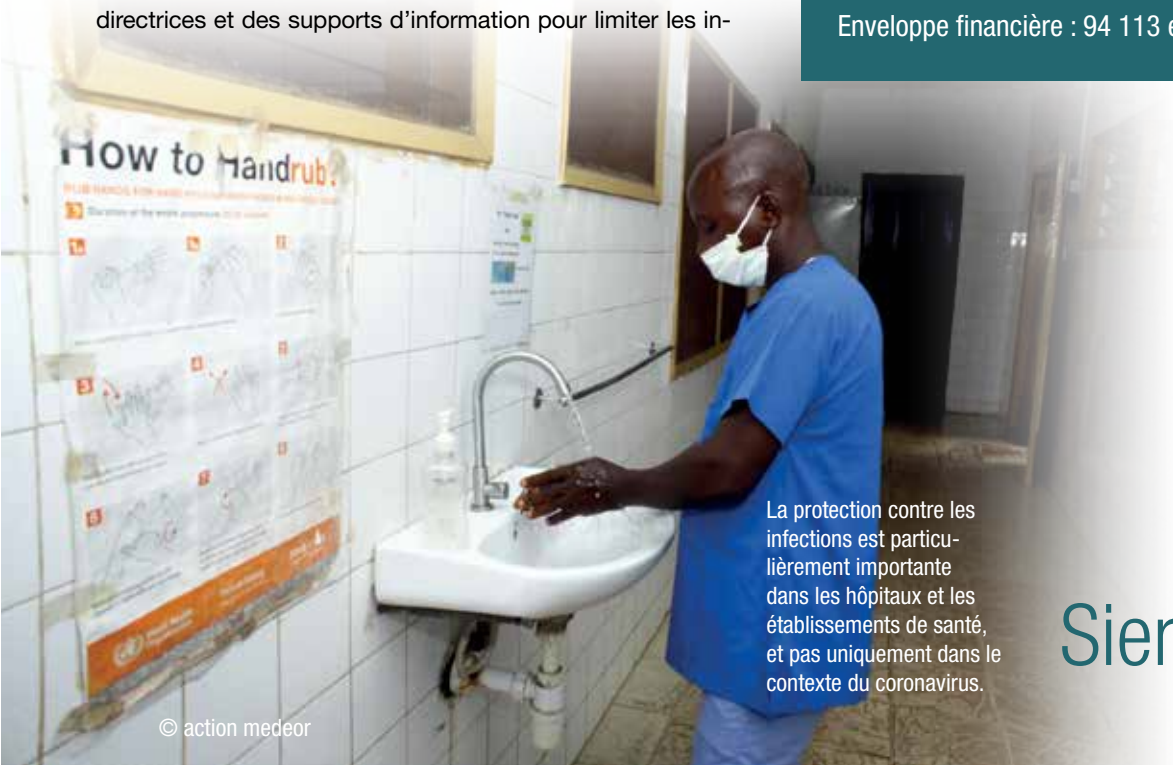

© action medeor

La protection contre les infections est particulièrement importante dans les hôpitaux et les établissements de santé, et pas uniquement dans le contexte du coronavirus.

Sierra Leone

Projets sélectionnés pour 2021

	Continent	Pays	Objet du projet
Aide humanitaire	Afrique	RD Congo	Soins de santé, eau potable et sanitaires pour les réfugiés burundais et la population locale
		Somalie	Soins de santé mère-enfant pour des groupes particulièrement vulnérables à Banadir, Somalie
		Zimbabwe	Aide d'urgence pour la pandémie de Covid-19 : médicaments et équipements de protection contre le coronavirus établissements de santé
	Asie	Syrie	Soutien aux activités de radiologie à Idlib, Syrie
		Népal, Inde	Aide d'urgence pour la Covid-19 en Asie du Sud
	Europe	Allemagne	Aide d'urgence et provisoire suite aux inondations dans la vallée de l'Ahr et le massif de l'Eifel
	Amérique du Sud	Haïti	Aide d'urgence et construction de latrines après le séisme d'août 2021
		Venezuela	Fourniture de médicaments dans des régions rurales reculées
Coopération au développement	Afrique	RD Congo	Lutte contre le paludisme et la sous-alimentation, soins de santé, assistance à l'accouchement
		RD Congo	Lutte contre le paludisme et la sous-alimentation, sécurité alimentaire
		RD Congo	Amélioration de la santé des mères et des enfants grâce au renforcement du système de santé périphérique du S
		Sierra Leone	Renforcement de la formation pratique au métier de sage-femme
		Sierra Leone	Prévention de l'excision (FGM/C)
		Somalie	Sécurité alimentaire et renforcement de la résilience des femmes et des enfants en Somalie
		Somalie	Sécurité alimentaire et renforcement de la résilience dans la région de Hiraan
		Togo	Prévention de la violence liée au sexe et autonomisation des enfants et des adolescents
		Togo	Amélioration des conditions de vie et de la santé des jeunes filles et femmes vulnérables et de leur famille
	Asie	Népal	Développement des communes et des écoles dans les régions rurales
		Liban	Fourniture de conseils aux personnes ayant survécu à des actes de violence et soutien à des refuges pour femme
	Amérique du Sud	Guatemala	Construction d'un centre de consultation pour les femmes et jeunes filles victimes de violence à Totonicapán
		Guatemala	Santé et droit sexuels et reproductifs et renforcement des organisations de base locales
		Guatemala	Soutien au centre de consultation pour les femmes et jeunes filles victimes de violence à Chimaltenango
		Haïti	Amélioration de la santé des femmes et des enfants via une assistance à l'accouchement et une planification fam
		Colombie	Intégration de réfugiés vénézuéliens à la périphérie de Carthagène
		Colombie	Amélioration des moyens de subsistance et de la santé des déplacés internes à Cauca et Valle del Cauca
Conseil pharmaceutique	Afrique	Afrique de l'Est	Cursus de master consacré à la gestion des chaînes d'approvisionnement dans le domaine de la santé à l'Université Rwanda
		Sierra Leone	Prévention et contrôle des infections
		Tanzanie	Construction d'un bâtiment polyvalent à Kibaha (centre de formation à la technologie médicale et site de productior réactifs pour l'hématologie)
		Tanzanie	Partenariat multipartite visant à améliorer les soins de santé via l'augmentation du nombre d'assistants pharmaceu techniciens qualifiés et via l'introduction d'une pharmacie clinique dans des hôpitaux tanzaniens
		Tanzanie	Formation pharmaceutique / formation aux GMP en Tanzanie
		Tanzanie	Amélioration de la formation des assistants pharmaceutiques et techniciens à Mpanda, Tanzanie

	Période	Partenaire(s) du projet	Cofinancement / bailleurs de fonds tiers	Coût du projet * en 2021
	Juillet 2019 – juin 2022	AFPDE	AA, Fürsorge- und Bildungsstiftung	1 404 644,50
	Mars 2021 – décembre 2021	WARDI	ADH, Bild hilft	203 964,00
pour des	Mars 2021 – février 2022	ZACH	AA, Ambassade d'Allemagne au Zimbabwe	99 193,94
	Juin 2021 – décembre 2021	Orient for Human Relief	ADH	97 041,40
	Mai 2021 – août 2021	ECCA/ CMC	ADH	56 743,72
	Juillet 2021 – avril 2023	-	ADH, Pharmaciens sans frontières	754 015,30
	Août 2021 – mai 2022	OSAPO et FEJ	ADH	81 632,27
	Septembre 2021 – décembre 2021	ACOANA	ADH	24 763,49
	Juillet 2019 – septembre 2021	AEO/CNA	EKFS	184 067,69
	Octobre 2019 – juin 2022	AFPDE	BMZ	127 278,67
Sud-Kivu	Novembre 2021 – mai 2024	AEO/CNA	BMZ	31 261,26
	Octobre 2020 – septembre 2023	Caritas Bo	BMZ, EKFS, Lappe-Verbrauchsstiftung	349 369,47
	Avril 2021 – mars 2022	WAVES	Fonds propres	23 574,00
	Juillet 2019 – juin 2021	WARDI	SKala, fonds propres	265 672,19
	Décembre 2018 – décembre 2023	WARDI	BMZ, Fürsorge- und Bildungsstiftung	449 887,97
	Octobre 2019 – décembre 2022	PSAS	BMZ, Walter und Hannelore Lappe-Stiftung	103 826,88
	Octobre 2020 – septembre 2023	PSAS	BMZ	173 810,40
	Octobre 2018 – décembre 2021	ECCA I, ECCA II	BMZ	149 362,69
es	Mai 2021 – octobre 2021	ABAAD	ADH	61 056,75
	Juin 2019 – décembre 2022	PIES de Occidente	BMZ	184 971,03
	Octobre 2020 – septembre 2023	ASECSA	BMZ	190 384,25
	Octobre 2021 – septembre 2024	ASOGEN	BMZ	41 807,82
iliale	Novembre 2019 – décembre 2022	FEJ	BMZ	183 650,14
	Septembre 2020 – décembre 2022	PDP	BMZ	123 400,74
	Juin 2019 – avril 2022	Taller Abierto	BMZ	241 412,27
du	Mai 2019 – mai 2022	RCE-VIHSCM	RCE, fonds propres	35 103,40
	Avril 2020 – octobre 2021	EPN/CHASL	ADH	41 178,20
n de	Juin 2021 – juillet 2022	action medeor Tanzanie	Lappe Verbrauchsstiftung, Jungheinrich, Frau v. Kameke, fonds propres	60 568,82
tiques et	Mai 2021 – avril 2024	CSSC et d'autres	BMZ, Boehringer, Bayer, Merck	411 450,10
	Septembre 2021	MUHAS	Fonds propres	16 606,58
	Juin 2021 – décembre 2021	CSSC	Sartorius	63 067,25

* Inclut aussi les fonds propres

Rapport du comité directeur

Du point de vue du comité directeur, action medeor a montré une fois de plus en 2021 toute la flexibilité et la capacité d'action de cette organisation caritative. Lorsque les inondations dans l'ouest de l'Allemagne ont transformé de petits cours d'eau en torrents dévastateurs, aucun de nous ne pouvait imaginer assister un jour à une telle catastrophe sous nos latitudes. Mais nous n'avons pas hésité longtemps à apporter notre aide : nous avons pris le taureau par les cornes avec rapidité, cohérence et professionnalisme. Mais aussi de manière globale : nos activités, qui couvrent l'aide d'urgence, l'aide temporaire et le processus de reconstruction, répondaient à des besoins précis et se voulaient proches des gens. Pour ce faire, il est indispensable de compter sur une direction courageuse et une équipée engagée.

À l'aune de l'engagement de l'ensemble de l'équipe, 2021 a été une bonne année. Bien entendu, le coronavirus a continué à mobiliser notre attention, avec des images préoccupantes en provenance d'Inde et du Népal. Mais nous avons pu apporter notre aide à l'échelle mondiale en fournissant un très grand nombre de concentrateurs d'oxygène via le nouveau secteur de la technologie médicale. En 2021, le département des programmes a lui aussi apporté une grande contribution au résultat d'action medeor, avec un volume de 6,7 millions. Citons notamment l'aide d'urgence au Venezuela, l'aide aux déplacés internes au Burundi, l'école de sages-femmes en Sierra Leone ou encore nos réussites sur le front de la formation pharmaceutique en Tanzanie.

Nos établissements en Tanzanie et au Malawi ont continué à connaître une évolution positive. En Tanzanie, justement, nous devons relever des défis colossaux et le développement à venir s'annonce passionnant. En 2021, nous avons jeté les bases d'un premier bâtiment pour notre nouveau site de Kibaha. Il s'agit non seulement d'un agrandissement physique, mais aussi d'une amélioration qualitative qui permet à la région de former davantage de personnes et de fournir d'importants réactifs pour la technologie médicale en Tanzanie. Bref, une étape majeure également pour l'internationalisation de notre organisation caritative.

Tout ceci n'aurait pas été possible sans l'engagement inébranlable du nouveau conseil d'administration, de toute l'équipe d'action medeor et des bénévoles. Enfin et surtout, c'est la fidélité de notre grande communauté de bailleurs de fonds qui a permis à action medeor d'avancer tout au long de l'année 2021. Particuliers, organisations et entreprises se sont joints à action medeor et ont soutenu notre travail, non seulement suite aux inondations en Allemagne, mais aussi dans le reste du monde.

Il suffit de regarder les crises et les catastrophes en cours dans le monde pour voir que le travail international d'action medeor reste nécessaire. Cela vaut actuellement pour l'Ukraine, mais aussi tout autant pour ces crises qui ne font pas les gros titres. Aucun habitant de la Terre ne devrait mourir de maladies curables. Nous remercions du fond du cœur tous ceux qui ont continué à soutenir cet objectif en 2021.

Siegfried Thomaßen
Président
Tönisvorst, juin 2022

Comité directeur bénévole d'action medeor (de gauche à droite) : Stefan Derix, Marlis Hochbruck, Siegfried Thomaßen (président), Ulrich Viefers et Thomas Menn (vice-président)

Rapport du comité consultatif

C'est une autre année difficile qui s'achève à mon poste de présidente du comité consultatif. Nous aurions vraiment souhaité que ce rapport annuel ne traite plus d'une année marquée par la pandémie. En raison de la pandémie de Covid-19, l'année 2021 a aussi été d'une intensité inégalée pour mon activité de directrice de l'Akademie für Öffentliches Gesundheitswesen [Académie de la santé publique] et de présidente de la Bundesverband der Ärztinnen und Ärzte des öffentlichen Gesundheitsdienstes [Association allemande des médecins du service public].

À cela se sont ajoutés les inondations catastrophiques en Allemagne et les défis qu'elles ont entraînés pour le secteur de la santé. Cet événement a été historique, y compris pour action medeor. Nos décennies d'expérience d'assistance aux zones touchées par des catastrophes dans le monde ont été d'une grande utilité pour apporter une aide matérielle et technique avec une vitesse impressionnante en Allemagne – une première.

Ceci montre une fois de plus qu'action medeor joue un rôle clé dans la prise en charge médicale dans les régions en proie aux crises, mais aussi qu'une sensibilisation à la question de la santé mondiale est plus urgente que jamais.

Le comité consultatif a heureusement pu se réunir physiquement à Berlin à l'occasion de notre séance de 2021. Les multiples compétences des membres et leurs points de vue ont rendu les échanges à nouveau très enrichissants. Ce groupe composé de personnalités issues des secteurs de la politique, de l'économie, des médias, de la religion, de l'armée et des organismes de bienfaisance offre exactement la combinaison de compétences et de réseaux qu'il faut pour accompagner et conseiller action medeor vers son avenir.

Bien décidés à continuer à soutenir activement le travail d'action medeor, nous voulons mettre en œuvre nos projets évoqués pour 2022 et avons hâte de poursuivre notre coopération.

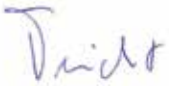

Dr. Ute Teichert
Présidente du comité consultatif
Tönisvorst, février 2022

Contrôle et transparence

action medeor est membre de la fédération Deutscher Spendenrat et est titulaire du certificat de don. Ce certificat sert de preuve pour la transparence et l'utilisation éthique des dons. Il s'agit du seul processus de contrôle en Allemagne où des experts-comptables externes contrôlent la qualité du certificat de don.

action medeor est membre de l'initiative Transparente Zivilgesellschaft [Société civile transparente] et s'engage notamment à publier les statuts, à communiquer les noms des principaux décideurs et à renseigner sur l'origine des fonds, leur utilisation et la structure du personnel.

Tous les employés s'engagent à respecter des directives de lutte contre la corruption définies. Dans ce cadre, action medeor se joint également aux directives adoptées par Transparency International en matière de prévention de la corruption lors de travaux réalisés dans le pays et à l'étranger.

Anke Freckmann est médiatrice pour action medeor. Toute personne ayant constaté des irrégularités présumées chez action medeor, ses partenaires, les porteurs de projet ou les projets soutenus par action medeor peut la contacter à l'adresse anke.freckmann@gmx.de.

Deutscher Spendenrat e.V.
Die gute Tat im Blick

Initiative Transparente Zivilgesellschaft

VENRO
VERBAND ENTWICKLUNGSPOLITIK UND HUMANITÄRE HILFE

Organisation et personnel

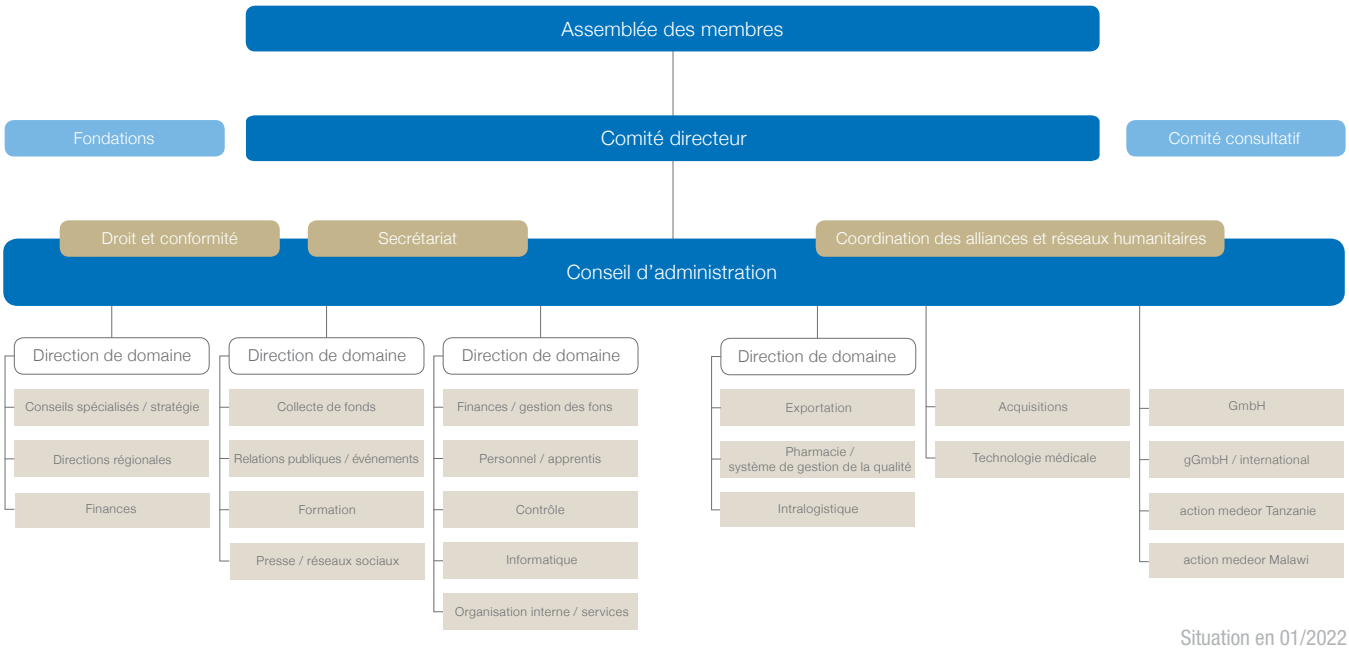

Situation en 01/2022

L'assemblée des membres

L'assemblée des membres est l'organe suprême de l'association. Elle est notamment responsable de l'approbation des comptes annuels, de la décharge du comité directeur et du conseil d'administration et de l'élection du comité directeur. Au 31 décembre 2021, l'assemblée des membres se composait de 104 personnes.

Le comité directeur

Les tâches du comité directeur bénévole consistent notamment à approuver le plan économique et à adopter les comptes annuels. Le comité directeur se réunit tous les deux mois. Le comité directeur compte dans ses rangs trois comités spécialisés respectivement dans le personnel, les finances et le contrôle et la médecine et la pharmacie. Les comités possèdent des compétences consultatives vis-à-vis du comité directeur. Les membres du comité directeur sont : Siegfried Thomaßen (président), Thomas Menn (vice-président), Stefan Derix, Marlis Hochbruck et Ulrich Viefers.

Le comité consultatif

Le comité consultatif est nommé par le comité directeur. Il compte au moins cinq et au maximum douze membres. Les membres du comité consultatif sont nommés pour une durée de trois ans. Les membres du comité consultatif élisent leur président(e) au sein de leurs rangs. Le comité consultatif conseille le comité directeur dans la réalisation de ses tâches. Les membres du comité consultatif sont : Dietmar Brockes, Ullrich Kindling, Bärbel Kofler, Manfred Körber (président adjoint), Marcus Optendrenk, Regina Risken, Udo Schiefner, Uwe Schummer, Ute Teichert (présidente) et Werner Weinholt.

Le conseil d'administration

Exerçant son activité à titre principal, le conseil d'administration dirige l'association sous sa propre responsabilité. Nommé et révoqué par le comité directeur, il doit informer ce dernier de tous les dossiers importants. Le porte-parole du conseil d'administration est Sid Peruvemba (programmes, marketing et communication, finances, personnel, contrôle et organisation interne, développement de l'organisation, droit et conformité, informatique), et l'autre membre du conseil d'administration est Christoph Bonsmann (pharmacie, intralogistique, acquisitions, exportation).

Les employés

En 2021, action medeor comptait 81 employés exerçant leur activité à titre principal. 57 bénévoles soutiennent le travail de l'organisation caritative sous des formes diverses et variées, que ce soit pour les conférences ou en qualité d'experts de la pharmacie et de la technologie médicale.

Nouvelle filiale en Allemagne

Établie à Tönisvorst, la société action medeor labworks GmbH a été créée début 2021 en tant que filiale commerciale de l'association.

Compléter la fourniture de médicaments traditionnelle par la technologie médicale a été un franc succès. Jusqu'à présent, ce sont surtout les régions rurales de Tanzanie et du Malawi qui profitent d'un meilleur accès à des services de laboratoire vitaux et de l'augmentation des capacités diagnostiques dans les centres médicaux. Un grand nombre de décès dans les pays à faible revenu sont causés par un manque de dispositifs médicaux fonctionnels. Le terme de technologie médicale inclut des produits comme des appareils de laboratoire, des diagnostics par imagerie et des technologies opératoires et hospitalières. La technologie médicale joue un rôle décisif dans la fourniture de services sanitaires à l'échelle mondiale. Seuls des dispositifs médicaux en bon état de marche permettent d'assurer la prévention, le diagnostic et la prise en charge adéquats des pathologies dans les centres médicaux.

Suite à la création d'action medeor Labworks GmbH, il est désormais possible de proposer d'autres produits et des services importants à toutes les parties intéressées : assurance qualité, technologies fiables, conseils et service tout inclus facultatif avec installation et maintenance pour garantir la bonne marche des soins de santé à long terme. La filiale applique bien entendu les mêmes valeurs que l'association : un engagement commun en faveur de la santé de tous.

Voici ce qu'action medeor labworks GmbH propose :

- Médicaments et consommables médicaux
- Technologie médicale et appareils de laboratoire
- Services d'homologation et de pharmacovigilance
- Installation, maintenance et formation
- Services d'acquisition et de stockage

Les directrices d'action medeor labworks GmbH : Irmgard Buchkremer-Ratzmann et Kerstin Steuler.

© action medeor

En bref : Aide fournie, dons & financements externes

Aide médicale

100 % / total:

9 716 566,74 euros

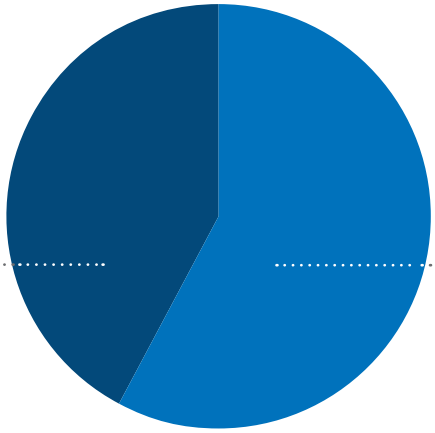

42,15 % Aide issue de dons
4 095 083,74 euros

57,85 % Aide sur charges propres
5 621 483,00 euros

Aide fournie
Projets par secteur

100 % / total:

7 120 786,40 euros

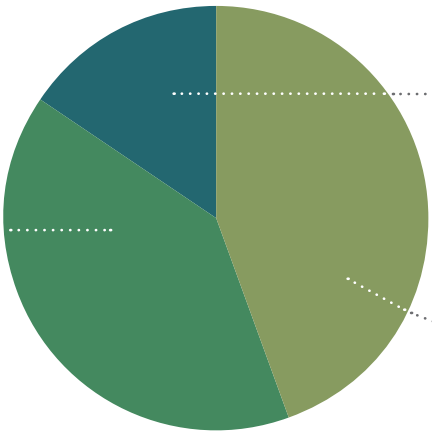

15,31 % Projets de conseil pharmaceutique
1 090 543,30 euros

40,06 % Projets d'aide humanitaire
2 852 531,57 euros

44.63 % Projets de coopération au développement
3 177 711,53 euros

Total actions d'aide

Charges de personnel incluses

100 % / total:

21 331 070,10 euros

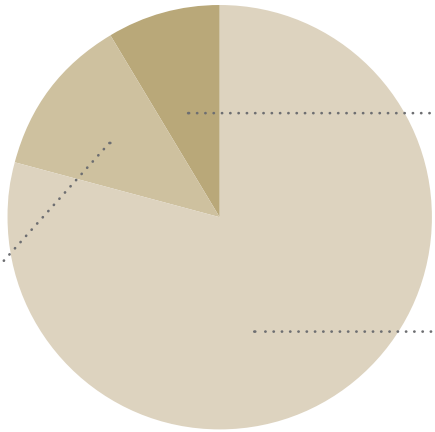

8,36 % Charges administratives
1 783 277,46 euros

12,36 % Charges pour la collecte de fonds, relations publiques et formation
2 636 520,26 euros

79,28% Travail de projet et aide médicale
16 911 272,38 euros

Utilisation des dons financiers et des subventions pour les projets

100 % / total:

7 110 037,21 euros

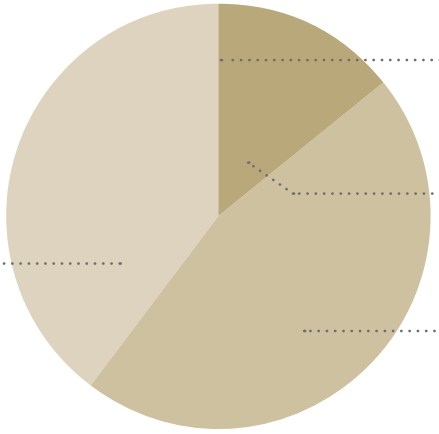

Dons en argent et financement de projets par des tiers

100 % / total:

7 634 368,47 euros

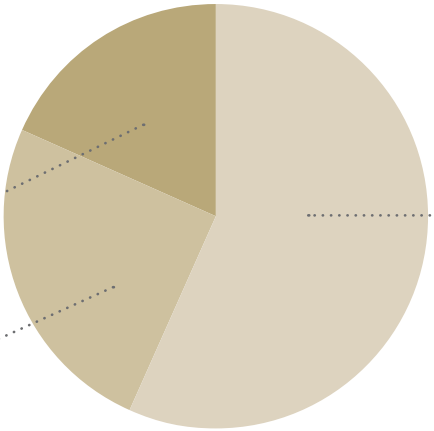

*Sources des subventions : ministère fédéral de la Coopération économique et du Développement, ministère des Affaires étrangères, Chancellerie d'État Rhénanie du Nord-Westphalie

Bilan au 31/12/2021

Deutsches Medikamenten-Hilfswerk action medeor e.V.

	ACTIF (en euros)	2021	2021	2020
A	**Immobilisations**			
	I. Immobilisations incorporelles	291 309,78		242 100,46
	II. Immobilisations corporelles	3 525 856,40		3 547 145,91
	III. Placements	414 069,05	**4 231 235,23**	170 385,49
B	**Actif circulants**			
	I. Stocks			
	1. Produits	3 413 252,67		4 485 245,36
	2. Acomptes versés	182 565,91	**3 595 818,58**	240 208,49
	II. Créances et autres actifs			
	1. Créances issues de livraisons et prestations	634 852,13		722 344,48
	2. Créances vis-à-vis d'entreprises participantes	1 260 107,49		1 081 423,60
	3. Autres actifss	315 092,33	**2 210 051,95**	414 666,27
	Titres immobilisés		**0,00**	50 000,00
	III. Avoirs en caisse et en banque			
	1. Avoirs en caisse	2 650,81		1 839,00
	2. Avoirs en banque	3 930 754,49	**3 933 405,30**	2 034 498,21
C	**Compte de régularisation actif**		1 439,72	4 931,45
			13 971 950,78	**12 994 788,72**

	PASSIFS (en euros)	2021	2021	2020
A	**Actifs nets** (au 01/01/2022)	8 070 616,91		8 407 190,30
	Évolution des réserves :			
	Issues de legs			
	Prélèvement pour le secteur intellectuel	-300 000,00		-300 000,00
	Créance issue de legs	-50 000,00		-50 000,00
	Résultat de l'activité commerciale exonérée d'impôts	93 932,36		-38 267,14
	Résultat de l'activité commerciale non exonérée	34 838,46		38 458,87
	Résultat de la gestion d'actifs	17 387,86		13 234,88
	Situation au 31/12/2021		**7 866 775,59**	**8 070 616,91**
B	**Postes spéciaux liés aux dons destinés aux placements**		**28 063,13**	**32 629,13**
C	**Provisions**			
	Autres provisions	273 910,65		316 233,19
	Provision pour impôts	23 953,51	**297 864,16**	13 651,09
D	**Dons / fonds de projet non encore utilisés**		**3 588 834,04**	**2 783 941,96**
E	**Dettes**			
	1. Dettes vis-à-vis de banques	1 430 683,28		-
	2. Acomptes reçus	301 531,23		554 316,67
	3. Dettes issues de livraisons et prestations	103 199,34		514 348,81
	4. Dettes vis-à-vis d'entreprises participantes	666,00		-
	5. Autres dettes	352 001,01	**2 188 080,86**	706 717,96
F	**Compte de régularisation passif**		**2 333,00**	**2 333,00**
			13 971 950,78	**12 994 788,72**

Compte de résultat

pour la période du 01/01 au 31/12/2021

Deutsches Medikamenten-Hilfswerk action medeor e.V.

(En euros)	2021	2021	2020
1. Ventes	5 658 950,02		6 855 229,86
2. Produits de l'utilisation des dons	8 684 869,81		9 286 252,27
3. Produits des subventions de tiers au titre de projets	7 110 037,21		7 007 362,64
4. Autres produits	71 885,04	**21 525 742,08**	71 945,98
5. Dépenses en matières premières, consommables et fournitures		-7 204 211,20	-7 919 612,60
6. Résultat brut		**14 321 530,88**	**15 301 178,15**
7. Frais de personnel			
a. Salaires et traitements	-3 337 808,22		-3 358 109,32
b. Cotisations sociales et dépenses pour la prévoyance vieillesse et l'assistance	-693 429,27		-701 194,63
c. Cotisations sociales volontaires	-25 516,61	**-4 056 754,10**	-26 814,90
8. Amortissements sur les immobilisations incorporelles et corporelles		-475 529,80	-369 851,06
9. Other operating expenses		-9 594 575,00	-10 806 794,39
10. Résultat d'exploitation		**194 671,98**	**38 413,85**
11. Autres intérêts et produits similaires		10 325,62	13 234,88
12. Intérêts et dépenses similaires		-35 363,94	-15 673,20
13. Résultat financier		**-25 038,32**	**-2 438,32**
14. Impôts sur les bénéfices		-23 474,98	-22 548,92
15. Résultat après impôts		**146 158,68**	**13 426,61**

Merci !

Le travail d'action medeor n'est possible que grâce à l'engagement d'un grand nombre de donateurs. Au nom de l'équipe d'action medeor et de tous les partenaires de projets travaillant sur place, nous vous remercions du soutien que vous nous avez apporté au cours de l'année passée !

Un grand merci également aux fondations, organisations humanitaires
et donateurs publics suivants :

... et au réseau des partenaires d'action medeor :

LÀ, OÙ LES GENS DOIVENT MARCHER 100 KILOMÈTRES POUR DES MÉDICAMENTS, NOUS DEVONS AGIR.

La pharmacie d'urgence du monde.

action medeor

Contactez-nous, nous nous tenons à votre disposition.

Si notre travail vous intéresse ou si vous avez des questions concernant votre don, n'hésitez pas à nous contacter.

Nous serons également heureux de vous aider à planifier votre campagne de collecte de fonds privée ou d'entreprise et de vous fournir le matériel d'information nécessaire à cet effet.

Deutsches Medikamenten-Hilfswerk action medeor e.V.

St. Töniser Straße 21
D-47918 Tönisvorst
Tél. : 0049 / (0) 21 56 / 97 88-100
Fax : 0049 / (0) 21 56 / 97 88-88
E-mail : info@medeor.de

action medeor Foundation

St. Töniser Straße 21
D-47918 Tönisvorst
Tél. : 0049 / (0) 21 56 / 97 88-100
Fax : 0049 / (0) 21 56 / 97 88-88
E-mail : stiftung@medeor.de

action medeor International Healthcare Tanzania

Uhuru Street, Buguruni-Malapa
P.O. Box 72305 | Dar es Salaam, Tansania
Tél. : 00255 / (0) 22 286 31 36
Fax : 00255 / (0) 22 286 30 07
E-mail : medeortz@medeortz.co.t

action medeor Medical Aid Organization

Area 4, Plot 150 off Paul Kagame Road
P.O. Box 1656 | Lilongwe, Malawi
Tél. : 00256 / (0) 175 02 80
Fax : 00256 / (0) 175 02 81
E-mail : director@medeor.mw.org

www.medeor.de/fr

Votre aide arrive à destination !

Sparkasse Krefeld
BIC: SPKRDE33
IBAN: DE78 3205 0000 0000 0099 93

Volksbank Krefeld
BIC: GENODED1HTK
IBAN: DE12 3206 0362 0555 5555 55

Don en ligne :
www.medeor.de/spenden

GEPRÜFTE TRANSPARENZ.
Spendenzertifikat Deutscher Spendenrat

Initiative Transparente Zivilgesellschaft