2020

RAPPORT ANNUEL

action medeor

Œuvre Sociale Allemande de Médicaments

Table des matières

03 | Avant-propos du Conseil d'administration

04 | Un mot de Maria Elena Unigarro Coral

05 | La pharmacie d'urgence du monde

06 | L'aide dans le monde entier

- 06 | Aperçu par pays
- 08 | La pandémie et ses conséquences
- 10 | Aide médicale
- 13 | Dons en nature
- 14 | Autres sites
- 16 | Technologie médicale
- 20 | Aide humanitaire et coopération au développement
- 28 | Conseil pharmaceutique
- 32 | Coup d'œil sur une sélection de projets

34 | Rapport financier

- 34 | Aide fournie, dons en argent, dons en nature et subventions
- 36 | Bilan d'action medeor e.V.
- 37 | Compte de résultat d'action medeor e.V.

38 | Rapport du Présidium

39 | Rapport Conseil consultatif/Contrôle & Transparence

40 | Instantanés 2020

41 | Organigramme

42 | Remerciements

43 | Notre déclaration de mission

44 | Contact

Aide médicale

Technologie médicale

Aide humanitaire & coopération au développement

Consultation pharmaceutique

Mentions légales

Éditeur : Deutsches Medikamenten-Hilfswerk action medeor e.V.
St. Töniser Straße 21 | 47918 Tönisvorst
Responsable éditorial : Sid Peruvemba (porte-parole du conseil d'administration), Christoph Bonsmann (président du conseil d'administration)
Direction de la rédaction et conception : Dr. Markus Bremers, Laura Bräuning
Conception graphique, mise en page et composition : Christine Holzmann
Couverture : © action medeor/AFPDE

Sid Peruvemba Christoph Bonsmann

Chères marraines et chers parrains d’action medeor,

Un regard rétrospectif sur une année telle que 2020 risque de devenir rapidement monothématique : coronavirus à n’en plus finir. En effet, la pandémie a eu un impact majeur sur presque toutes nos activités, les bouleversant même dans certains cas. Le coronavirus n’a pas cependant été le seul problème auquel nous ayons dû faire face chez action medeor. Malheureusement. Car les grands problèmes humanitaires liés à la pauvreté, à la faim, aux réfugiés et au changement climatique sont restés, et que le coronavirus n’a fait qu’exacerber davantage encore les causes et les effets de ces phénomènes. Il nous faudra faire face aux conséquences de la pandémie - non seulement à ses conséquences sanitaires, mais aussi à ses conséquences socio-économiques - pendant longtemps.

Dans notre rapport annuel 2020, nous tentons de brosser un tableau de la variété des défis auxquels nous avons été confrontés dans une situation de pandémie. Mais aussi des solutions et des succès que nous avons pu obtenir malgré des circonstances difficiles. Nous y associons un remerciement spécial à tous les partenaires et employés d'action medeor qui, même dans ces conditions difficiles, n'ont pas relâché leur effort pour aider d'autres personnes à atteindre la santé, la dignité et la justice.

Le coronavirus nous a fait comprendre très clairement que nous formons une communauté avec ces personnes dans le monde entier. L'isolement, l'arrêt des exportations et le nationalisme en matière de vaccins ne sont pas des recettes viables pour lutter contre une menace sanitaire mondiale. La devise « Nous d'abord ! » n'est pas un principe directeur approprié pour lutter contre une pandémie. Et elle n'est certainement pas adaptée aux grands défis humanitaires auxquels nous sommes confrontés après le coronavirus.

Afin de relever ces défis à l'avenir, nous, chez action medeor, avons également profité de l'année 2020 pour moderniser notre structure organisationnelle. Avec de nouvelles divisions au sein du conseil d'administration, la modification de la structure organisationnelle et la création d'action medeor Labworks GmbH, nous avons posé des jalons importants pour l'avenir.

Le coronavirus nous a tenus en haleine en 2020. Mais si nous en tirons les bonnes leçons et contribuons à une véritable solidarité à l'échelle mondiale, la crise peut aussi devenir une opportunité. Toutefois, cela nécessite un changement de mentalité et l'engagement de nombreuses personnes. Dans cet esprit, nous tenons à vous remercier, vous, nos marraines et parrains, de votre soutien, tout particulièrement cette année.

Restez en contact avec nous !

Sid Peruvemba
Porte-parole du conseil d'administration

Christoph Bonsmann
Membre du conseil d'administration

Tönisvorst, juin 2021

Maria Elena Unigarro Coral
Directrice de Taller Abierto

Chères lectrices, chers lecteurs,

Pour durer longtemps, un partenariat doit reposer sur des valeurs stables. C'est le cas entre action medeor et Taller Abierto. Taller Abierto veut dire « atelier ouvert » ; notre organisation renforce les personnes dans la reconnaissance et l'exercice de leurs droits à une vie dans la dignité. Taller Abierto a été fondé en 1992 à Cali, en Colombie, et travaille avec action medeor depuis 2009.

Notre partenariat de longue date avec action medeor est basé sur la solidarité, le respect mutuel et la coopération honnête, avec un profond sentiment d'amour et d'engagement envers les personnes des communautés concernées. Contribuer à la construction d'un monde meilleur avec plus d'humanité va bien au-delà d'une simple relation commerciale.

Nos projets ciblent les femmes et les jeunes qui, au milieu des conflits armés et des inégalités sociales, ne disposent pas d'informations adéquates sur leur santé, sa protection et leurs droits. De nombreux adolescents sont exposés au chômage, à la drogue, à l'enrôlement forcé, à la violence sexuelle et à la traite des êtres humains. De nombreuses communautés indigènes sont déracinées parce qu'elles ont été chassées de leurs terres.

Le soutien d'action medeor fait beaucoup pour ces personnes. Il s'agit de rencontres humaines qui deviennent à nouveau possibles. Il s'agit du renouvellement des relations communautaires, de la reconnaissance, du respect et de la justice. Il s'agit d'une culture de la paix qui est à nouveau rendue possible.

De cette manière, de nouvelles perspectives de vie s'ouvrent. De nombreuses femmes disent aujourd'hui : « Nous avons ouvert les yeux, nous savons quels sont nos droits et nous savons que la violence n'est pas normale. » Elles connaissent leurs droits en tant que femmes et savent comment prendre soin d'elles-mêmes et se protéger. Elles apprennent à s'exprimer et à s'organiser pour leur propre bien, celui de leur famille et de leur communauté. Les jeunes développent de nouvelles perspectives sur leur vie sur la base de nouvelles valeurs qu'ils mettent en œuvre activement. Et les communautés indigènes réaffirment leur identité culturelle et élaborent des plans de développement orientés vers l'avenir.

Le résultat de ce travail est encourageant. Les personnes retrouvent leur dignité, en tant que sujets de droits, elles ont l'espoir et la force de construire une vie meilleure. « J'ai commencé à voir ce dont je rêvais. Ensemble, nous pouvons améliorer nos vies », a pu déclarer l'une des femmes de nos projets.

C'est précisément l'objectif de la collaboration entre Taller Abierto et action medeor. Le fait de pouvoir en voir les effets me rend très reconnaissante, sur le plan personnel également.

Maria Elena Unigarro Coral
Directrice de Taller Abierto

La pharmacie d'urgence du monde en 2020

9,6 mio. d´euros de dons libres et liés

2,6 mio. d´euros de dons en nature

5,0 mio. d´euros de subventions

Les savoir-faire de 83 employés à plein temps et de 53 bénévoles

Dans notre entrepôt de 4.000 m^2 sont stockés 172 médicaments différents et 600 produits et équipements médicaux.

19.637 colis, pour un poids total de 492 t ont été expédiés vers 75 pays.

Plus de 1,8 mio. de personnes ont bénéficié de l'aide d'urgence et de l'aide à la reconstruction

Dans le cadre d'autres projets, environ 5,3 mio. de personnes ont été atteintes.

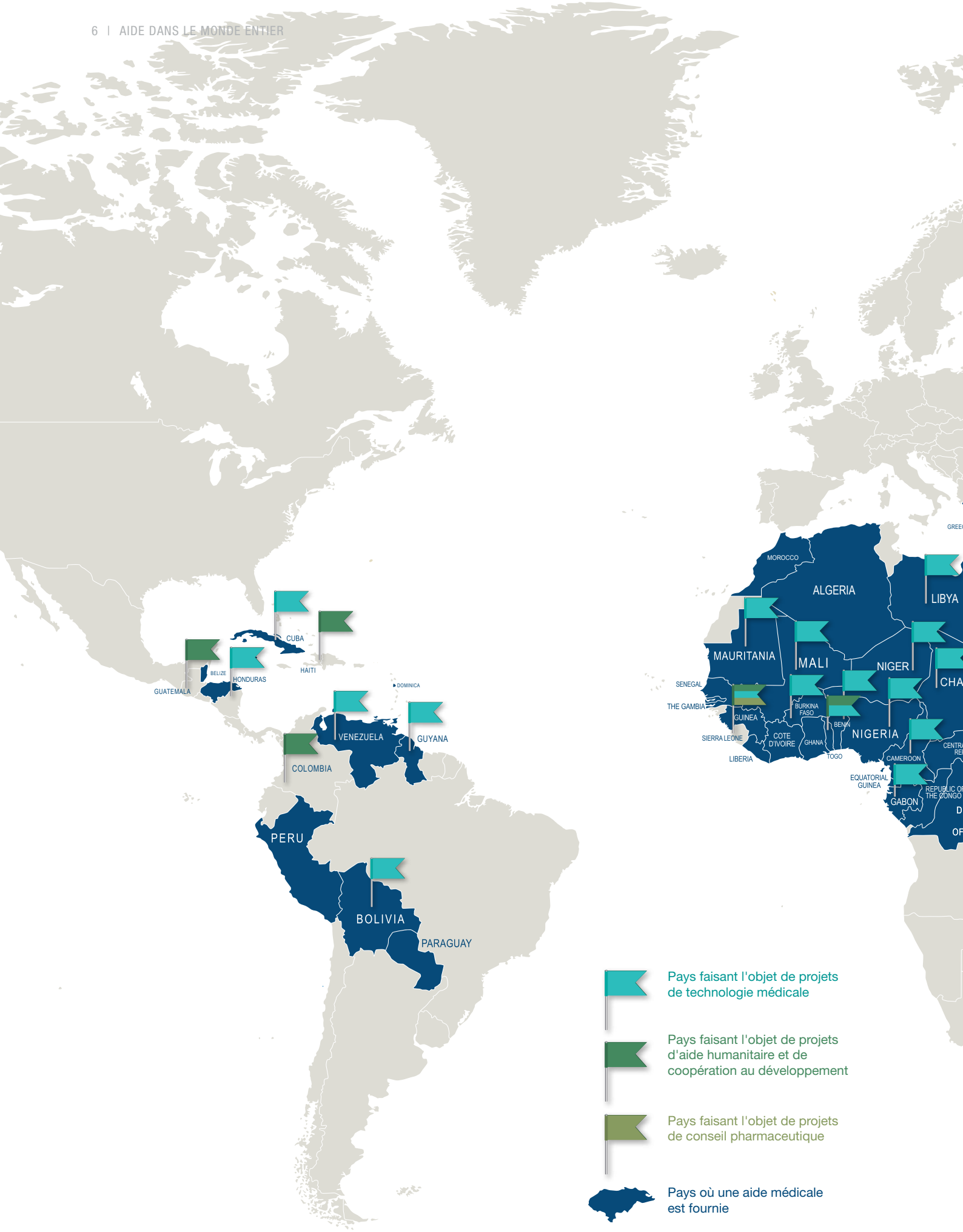
CUBA
HAITI
BELIZE
HONDURAS
GUATEMALA
DOMINICA
VENEZUELA
GUYANA
COLOMBIA
PERU
BOLIVIA
PARAGUAY
MOROCCO
ALGERIA
LIBYA
MAURITANIA
MALI
NIGER
SENEGAL
THE GAMBIA
GUINEA
BURKINA FASO
BENIN
SIERRA LEONE
COTE D'IVOIRE
GHANA
NIGERIA
LIBERIA
TOGO
CAMEROON
EQUATORIAL GUINEA
GABON
Pays faisant l'objet de projets de technologie médicale
Pays faisant l'objet de projets d'aide humanitaire et de coopération au développement
Pays faisant l'objet de projets de conseil pharmaceutique
Pays où une aide médicale est fournie

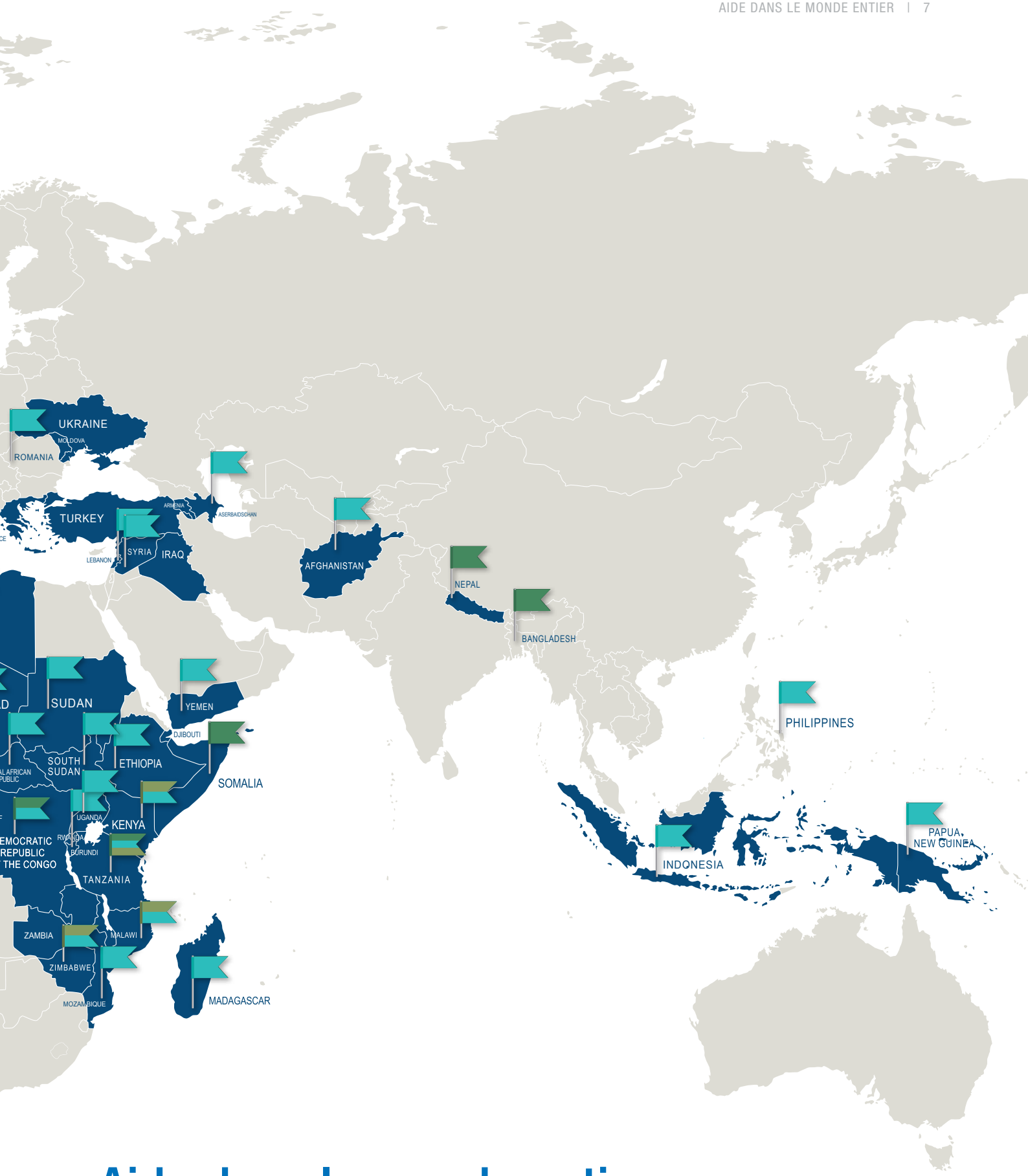

Aide dans le monde entier

Pour plus d'informations visitez :
www.medeor.de/fr

L'année 2020 : a pandémie et ses conséquences

« La santé mondiale nous concerne tous » : tel est le titre d'une exposition qu'action medeor a inaugurée à Düsseldorf en février 2020 avec des intervenants de haut niveau. L'année 2020 a montré de façon spectaculaire à quel point cette affirmation était et reste vraie et importante.

En 2020, action medeor n'a bien sûr pas été épargné par les effets de la pandémie. Bien au contraire. En tant qu'organisation de santé, action medeor a été très sollicitée, mais aussi très affectée par le confinement. Les chaînes d'approvisionnement ont été perturbées, notamment celles de la Chine et de l'Inde, ainsi que le transport vers les pays cibles. La plupart des activités de projet n'ont pu se poursuivre qu'en tant qu'opérations d'urgence au printemps 2020, alors que le monde était à l'arrêt. L'organisation d'aide médicale a reçu de nombreuses demandes de masques et de désinfectants, alors qu'au même moment les prix explosaient, les voies de transport s'effondraient et la disponibilité était considérablement réduite. action medeor a essayé d'aider autant que possible pendant cette phase - et a réussi dans la limite de ses possibilités, grâce à ses relations de longue date avec de nombreux fabricants et transporteurs.

En 2020, action medeor a pu aider de nombreux partenaires en Afrique, en Asie et en Amérique latine malgré et contre le coronavirus - non seulement avec des masques, mais aussi avec des concentrateurs d'oxygène et des tests rapides, qui ont été acheminés dans de nombreuses régions du monde, notamment depuis les antennes de Tanzanie et du Malawi. Les activités de projet ont été complétés par des mesures spéciales pour protéger les groupes vulnérables - des stations de lavage des mains ont été mises en place, le personnel médical a été formé et des programmes de sensibilisation ont été menés auprès de la population. action medeor a travaillé et a été un partenaire fiable pendant cette période difficile.

Comme le reste du monde, action medeor s'est concentré sur la lutte contre le coronavirus. Mais ce faisant, les questions de survie à long terme de l'humanité n'ont pas été perdues de vue. Des phénomènes tels que la pauvreté, l'exode et le changement climatique ont été relégués au second plan lorsque l'épidémie battait son plein, mais leurs effets continuent sans faiblir. À cela s'ajoutent les conflits armés en Syrie, au Yémen, en RD Congo. Le fait qu'un enfant meurt encore de faim toutes les 10 secondes. Et le fait que 2,5 millions de personnes meurent chaque année de la tuberculose, du VIH/SIDA et du paludisme - probablement encore davantage par suite du coronavirus.

La peur du coronavirus a entraîné l'interruption de nombreux programmes de santé et de nutrition dans le monde, en raison du manque d'équipements de protection pour le personnel. La population la plus pauvre est doublement perdante. Car les personnes les plus concernées

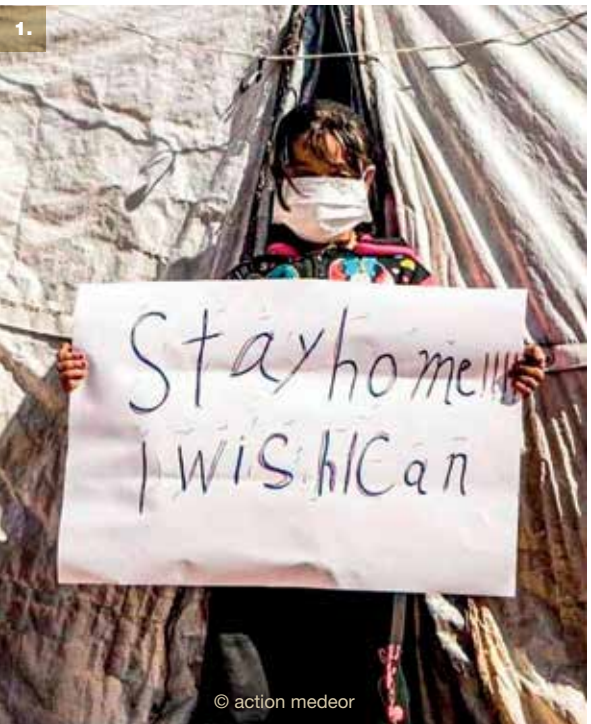

1. © action medeor

2. © action medeor

3. © action medeor

4.

5. © action medeor

2020 restera dans l'histoire d'action medeor comme l'année de la première grande pandémie. Comme l'année où un virus a paralysé le monde entier. Et comme l'année où l'attention mondiale s'est portée presque exclusivement sur cette seule question.

par les mesures de confinement – les personnes d'Afrique et d'Asie travaillant dans le secteur informel sans assurance – ont été celles qui ont le moins bénéficié des mesures de protection. Après la pandémie vient la faim. Et elle restera si nous ne faisons rien.

En tant qu'organisation de santé, action medeor est très conscient que la santé mondiale était en crise bien avant la pandémie de Covid-19. Les statistiques sur la faim dans le monde, la mortalité infantile et l'espérance de vie en Afrique subsaharienne en témoignent. Au cours de l'année 2020, la prise de conscience que quelque chose doit changer a gagné beaucoup d'espace sur le plan social et politique. action medeor n'est pas pris au dépourvu face à cette évolution. Au contraire, le renforcement des systèmes de santé dans le monde entier est depuis longtemps au cœur des activités de notre organisation humanitaire.

L'année 2020, l'année du coronavirus, a une fois de plus souligné l'importance de ce travail. Car la pandémie a une fois de plus mis en évidence la répartition inégale des richesses et les performances différentes des systèmes de santé. Et c'est devenu un test de notre solidarité mondiale : Jusqu'où sommes-nous prêts à aller lorsqu'il s'agit de produits rares mais vitaux comme les équipements de protection et les vaccins ? Les réponses que 2020 a données à cette question - fermeture des frontières, interdiction d'exporter, nationalisme vaccinal - ne peuvent avoir le dernier mot.

Une chose est claire : le coronavirus sera défait dans le monde entier - ou ne le sera pas. Cela vaut non seulement pour la pandémie de 2020, mais aussi pour toutes les pandémies à venir. Le monde doit rester uni. C'est pourquoi les systèmes de santé, en particulier dans les pays les plus pauvres, doivent être renforcés - non seulement de manière aiguë pendant la crise, mais de manière permanente.

Dans son Agenda 2030, l'ONU défini la santé et le bien-être de tous comme un objectif de développement durable à l'horizon 2030. La pandémie 2020 a une fois de plus souligné l'importance de cet objectif. Contribuer à la réalisation de cet objectif reste la mission d'action medeor.

1. | Un enfant dans un camp de réfugiés syriens.
2. | Confection de masques au profit d'action medeor
3. | Un patient atteint du Covid sous oxygène en Tanzanie
4. | Vidéo de présentation sur le port du masque
5. | Ouverture de l'exposition « La santé mondiale commence chez nous »
6. | Arrivée d'une livraison de médicaments au Sud-Soudanim Südsudan
7. | Accessoires pour l'approvisionnement en oxygène dans le camp action medeor du Malawi

© action medeor

6. © action medeor

7. © action medeor

« Pour faire face aux grands défis quotidiens, notre centre de santé a besoin de partenaires fiables. Les médicaments d'action medeor sont connus et appréciés par nos patients. Un grand merci pour ce partenariat. »

Denis Yameogo | Directeur de l'AMPO | Ouagadougou, Burkina Faso

© action medeor

L'aide médicale

2020 : quelle année ! Rarement l'aide médicale d'action medeor a été autant sollicité que cette année. Beaucoup de demandes de renseignements et de demandes d'aide provenant du monde entier. Mais aussi de nombreux défis : manque de produits, interdictions d'exportation, difficultés de transport. Cependant, malgré toutes les adversités, les collègues expérimentés de l'aide médicale sont parvenus à envoyer du matériel médical là où il était nécessaire.

L'année 2020 a montré à quel point les réseaux d'action medeor, mis en place au cours des dernières années, font leurs preuves en temps de crise. La coopération avec Malteser en Allemagne, en France et au Liban en est un exemple parmi tant d'autres. De grandes quantités de matériel de secours ont pu être transmises aux partenaires expérimentés du Malteser, notamment des médicaments, des fournitures médicales, du matériel de protection et des technologies médicales, à destination du Togo, du Burkina Faso, du Cameroun, du Mali, de la Côte d'Ivoire, de la Guinée, de la République centrafricaine, du Sénégal, du Bénin ou de la Syrie et du Liban. Les partenaires sur le terrain disposent des structures nécessaires pour que l'aide soit efficace.

La catastrophe de Beyrouth en est également un exemple particulier. Le 4 août 2020, un entrepôt de nitrate d'ammonium a explosé dans le port de Beyrouth, où il était exploité sans précautions de sécurité. L'explosion a fait au moins 21 morts, 7 500 blessés et 300 000 sans-abri. action medeor a soutenu les hôpitaux gérés par l'Ordre de Malte et la Croix-Rouge. Des lots ont été immédiatement constitués, contenant une grande partie de ce dont les hôpitaux avaient besoin : instruments chirurgicaux, sutures, bandages, poches de sang, accessoires pour ventilateurs et autres fournitures de laboratoire et consommables.

En 2020, action medeor a expédié des marchandises pour une valeur totale de 9,5 millions d'euros dans plus de 17 000 colis, tout en se préparant pour l'avenir. Car le département exportation fait maintenant partie d'une division d'action medeor qui couvre l'ensemble du commerce des médicaments et des fournitures médicales. Sous le titre « Médicaments et fournitures médicales », l'assurance qualité et l'entrepôt avec la logistique interne sont désormais également intégrés dans ce domaine. De cette manière, action medeor a judicieusement combiné ce qui doit l'être et s'est restructuré au milieu de la crise. Quelle année décidément !

Triste problème récurrent : l'aide médicale pour le Yémen

La catastrophe humanitaire au Yémen a occupé action medeor en 2020 aussi. La guerre, la pauvreté et les catastrophes naturelles plongent les gens dans une détresse extrême. Il y a un manque de médicaments et de soins médicaux, c'est pourquoi même les maladies traitables peuvent conduire à la souffrance et à la mort.

Six années de guerre au Yémen ont eu des conséquences dévastatrices : de nombreuses villes ont été détruites et des millions de familles sont affamées. Les épidémies telles que le choléra, la diphtérie et, depuis 2020, la pandémie de coronavirus font de plus en plus de victimes. Dans les quelques hôpitaux qui ont survécu, il y a une pénurie constante de médicaments essentiels. Lorsque même de simples ressources font défaut, les médecins ne peuvent qu'assister impuissants à la souffrance des patients. Les enfants en particulier souffrent de formes graves de malnutrition et sont affaiblis. 2,3 millions d'enfants sont menacés de malnutrition aiguë, 400 000 d'entre eux luttent pour survivre.

Pour répondre aux besoins les plus pressants et sauver des vies, action medeor approvisionne régulièrement les centres de santé du Yémen en fournitures médicales et en médicaments depuis le début de la crise. Les partenaires sur place - des organisations humanitaires telles que ADRA ou Action contre la Faim (ACF) - y apportent une aide médicale jour après jour dans les conditions les plus difficiles.

Ce sera également le cas en 2020. action medeor a livré plus de 1 000 colis d'un poids total de 105 tonnes durant l'année 2020 rien que pour les postes de santé au Yémen. En coordination avec les partenaires locaux, action medeor a également été en mesure d'envoyer rapidement des médicaments en fonction des besoins. Il s'agissait d'antibiotiques, d'analgésiques, de perfusions, de vitamines et de remèdes contre la diarrhée. En fournissant ces médicaments vitaux, de nombreuses personnes - dont notamment de nombreux enfants malades et leurs familles - pourraient être traitées et leurs besoins réduits.

Néanmoins, la situation reste précaire : 80 % de la population du Yémen dépend toujours de l'aide humanitaire. La nourriture est devenue extrêmement chère, l'eau potable et les systèmes d'égouts ont été détruits. Près de 20 millions de personnes au Yémen n'ont pas accès aux soins de santé de base. Selon une estimation de l'Organisation mondiale de la santé, moins de 50 % des établissements de santé du pays sont encore pleinement fonctionnels. Le Yémen reste un triste problème récurrent pour l'aide médicale. Même au-delà de 2020.

© action medeor

Une aide médicale est nécessaire d'urgence au Yémen nécessaire. Après six ans de guerre seuls quelques postes de santé sont encore opérationnels.

Dons en nature : Une aide qui arrive à bon port

Chaque année, action medeor envoie des médicaments et du matériel médical à de nombreux postes de santé et organisations humanitaires dans le monde entier - souvent sous forme de dons en nature. Nombre de ces dons sont dus au fait que l'industrie pharmaceutique soutient action medeor par des dons en nature.

En 2020 encore, action medeor a reçu de nombreux dons en nature de la part d'entreprises, par exemple 20 000 paquets de pommade InfectoScab du laboratoire InfectoPharm. Ce médicament contient comme substance active la perméthrine, qui est efficace contre la gale, l'une des maladies parasitaires de la peau les plus répandues dans le monde.

La gale est particulièrement répandue là où de nombreuses personnes vivent dans un espace réduit et dans de mauvaises conditions d'hygiène. Il existe également un risque particulier de gale lorsque le système immunitaire est affaibli. La fréquence d'apparition de la gale dépend de facteurs tels que la densité de population, les soins médicaux, l'état de santé des personnes et les conditions d'hygiène. Une infestation d'acariens de la gale n'est pas automatiquement la preuve d'une mauvaise hygiène personnelle. La cause peut aussi être simplement la pauvreté.

La propagation des acariens de la gale augmente considérablement dans le monde entier et peut entraîner des problèmes, notamment dans les pays en développement, si l'accès à des médicaments très efficaces fait défaut. La crème à base de perméthrine donnée par InfectoPharm a été envoyée par action medeor avec d'autres médicaments au Niger, au Tchad et au Bénin. Ces trois pays sont parmi les plus pauvres du monde et, dans de nombreuses zones rurales, les soins médicaux sont rares, voire inexistants. Les envois d'aide d'action medeor ont soutenu les hôpitaux et les organisations d'aide locales.

Grâce à ces dons en nature, des entreprises comme InfectoPharm contribuent de manière importante à l'amélioration des soins médicaux pour les populations du monde entier. Les dons en nature constituent un élément important, tant pour l'aide urgente après les catastrophes que pour les soins courants. Pour s'assurer qu'ils sont utilisés en fonction des besoins, action medeor applique des critères de sélection stricts basés sur les « Guidelines for Drug Donations » de l'OMS. La gestion transparente des produits donnés est assurée dans le cadre d'une collaboration étroite avec les bénéficiaires et les entreprises.

Une aide qui arrive à bon port : Médecins et infirmières dans un village du Niger reçoivent la livraison de l'aide, contrôlent la quantité et la qualité des médicaments.

action medeor Tanzanie : Planifier l'avenir dans le cadre du verrouillage mondial

La branche d'action medeor en Tanzanie était dans une situation particulière en 2020. Dans ce pays officiellement non touché par le coronavirus, il a fallu faire face aux conséquences économiques du confinement mondial. En outre, des plans ont été élaborés pour l'avenir - et une petite innovation a été développée.

En mai 2020, la Tanzanie s'est officiellement déclarée exempte de coronavirus. Jusqu'à cette date, dans ce pays d'Afrique de l'Est les tests de détection du coronavirus étaient effectués et les nombres de cas officiels collectés, mais désormais ce n'était plus le cas. Contrairement aux pays voisins, la Tanzanie ne disposait plus de données sur le coronavirus. Cependant, les conséquences économiques du confinement mondial ont été ressenties dans ce pays tout comme ailleurs, notamment parce que les pays voisins ont fermé leurs frontières avec la Tanzanie.

L'employé du service technologie médicale Alex Daud Lwissy se désinfecte les mains grâce au dispositif d'action medeor Tanzanie.

© action medeor

Pour la branche tanzanienne d'action medeor, avec ses sites à Dar es Salaam, Masasi et Makambako, il s'agissait d'une situation particulière. Bien que les églises et l'opposition aient souligné à plusieurs reprises les dangers posés par le coronavirus, officiellement, ces dangers n'existent pas en Tanzanie.

La peur de l'infection parmi la population, en revanche, était réelle. En 2020, de nombreux postes de santé en Tanzanie ont connu des difficultés économiques aussi parce que les patients se tenaient à l'écart par peur de l'infection. action medeor a essayé d'aider là où cela était possible. En particulier, la demande d'équipements de protection individuelle et de concentrateurs d'oxygène a augmenté au cours de l'année. action medeor Tanzanie a notamment équipé de ces appareils 57 postes sanitaires gérés par l'église du pays.

En outre, action medeor Tanzanie a également fait preuve d'inventivité en 2020. Les ingénieurs en technologie médicale ont mis au point un dispositif de désinfection automatique qui peut être utilisé pour désinfecter les mains sans les toucher. Les appareils, qui ont été produits par les propres soins d'action medeor Tanzanie, ont été très demandés et ont été rapidement adoptés par de nombreux postes de santé. La planification d'un nouveau site a également avancé en 2020. À Kibaha, dans la banlieue de Dar es Salaam, action medeor a acquis un terrain destiné à la construction future de l'établissement. Les plans comprennent non seulement un bâtiment administratif et un entrepôt, mais aussi un centre de formation où les techniciens apprendront à utiliser, réparer et entretenir les équipements médicaux.

Enfin, en 2020, malgré tous les défis, il y a eu une très bonne nouvelle : action medeor Tanzanie a été sélectionnée pour approvisionner en médicaments et en technologies médicales les postes de santé de l'État dans la région de Lindi, dans le sud du pays, dès que les agences de l'État connaîtront des goulets d'étranglement en matière d'approvisionnement. L'un des facteurs décisifs pour le choix d'action medeor était que l'organisation a été évaluée comme la meilleure, avec une capacité d'approvisionnement de 95 %.

action medeor Malawi : Expansion avec l'ouverture d'un nouveau site

Au Malawi, action medeor est représentée par une antenne à Lilongwe, la capitale, depuis 2015. Aujourd'hui, un autre site a été ouvert dans la ville de Blantyre, dans le sud du pays. Outre la fourniture de médicaments de qualité, des cours de formation seront également proposés.

Le Malawi est l'un des pays les plus pauvres du monde. Le sud du pays, en particulier, est gravement mal desservi sur le plan médical. Dans la région située au sud de la ville de Blantyre, de fortes pluies et des inondations se produisent aussi régulièrement. Lors des crues de la rivière Shire, la situation de l'approvisionnement devient encore plus précaire. Afin d'être plus proche des personnes dans cette situation et de pouvoir apporter une aide plus rapidement, action medeor a commencé à mettre en place un deuxième site au Malawi en 2020. Il existe déjà une succursale d'action medeor à Lilongwe, la capitale, qui fournit aux habitants de la région des médicaments essentiels, de qualité et à un prix abordable. Un deuxième entrepôt va maintenant être ouvert dans la ville de Blantyre, dans le sud du pays. action medeor a loué un entrepôt existant et l'a rénové. Entre autres choses, une installation photovoltaïque a été construit pour générer de l'électricité de façon autonome. L'ensemble du bâtiment est en train d'être modernisé, doté d'espaces de stockage et partiellement transformé - entre autres dans un but très particulier.

La particularité est qu'un centre de formation doit être construit en même temps à Blantyre en vue de former et de perfectionner le personnel pharmaceutique et médical. Entre autres, des cours dans le domaine de la gestion de la chaîne d'approvisionnement de la santé sont prévus, mais aussi des formations dans le domaine de la technologie médicale et de laboratoire.

action medeor Malawi a également renforcé son personnel. Une ingénieure en téchologie médicale, une pharmacienne et un assistant technique pharmaceutique ont rejoint l'équipe. Ils renforceront action medeor Malawi et accompagneront également le nouveau centre de formation.

2020 a été une année particulièrement riche en défis pour l'équipe d'action medeor Malawi, et pas seulement en raison de l'expansion du bâtiment et du personnel. En raison de la pandémie de coronavirus, l'équipe n'a pu temporairement travailler qu'en équipes alternantes. Avant tout, les conséquences économiques de la pandémie de coronavirus - la perturbation des chaînes d'approvisionnement et des moyens de transport, la hausse des prix des médicaments et des équipements de protection - ont rendu difficile la satisfaction rapide et adéquate des besoins médicaux.

Dans ce contexte, le fait que l'équipe d'action medeor Malawi ait pu aider de nombreux partenaires et postes de santé représente une réussite particulière. Par exemple, des concentrateurs d'oxygènes furent vite envoyés au Malawi par fret aérien au début de la pandémie. Globalement, action medeor Malawi a montré en 2020 qu'elle fonctionne aussi en temps de crise.

Le nouveau site de Blantyre vu de l'extérieur. C'est là que seront bientôt stockés les médicaments et que se dérouleront les formations.

© action medeor

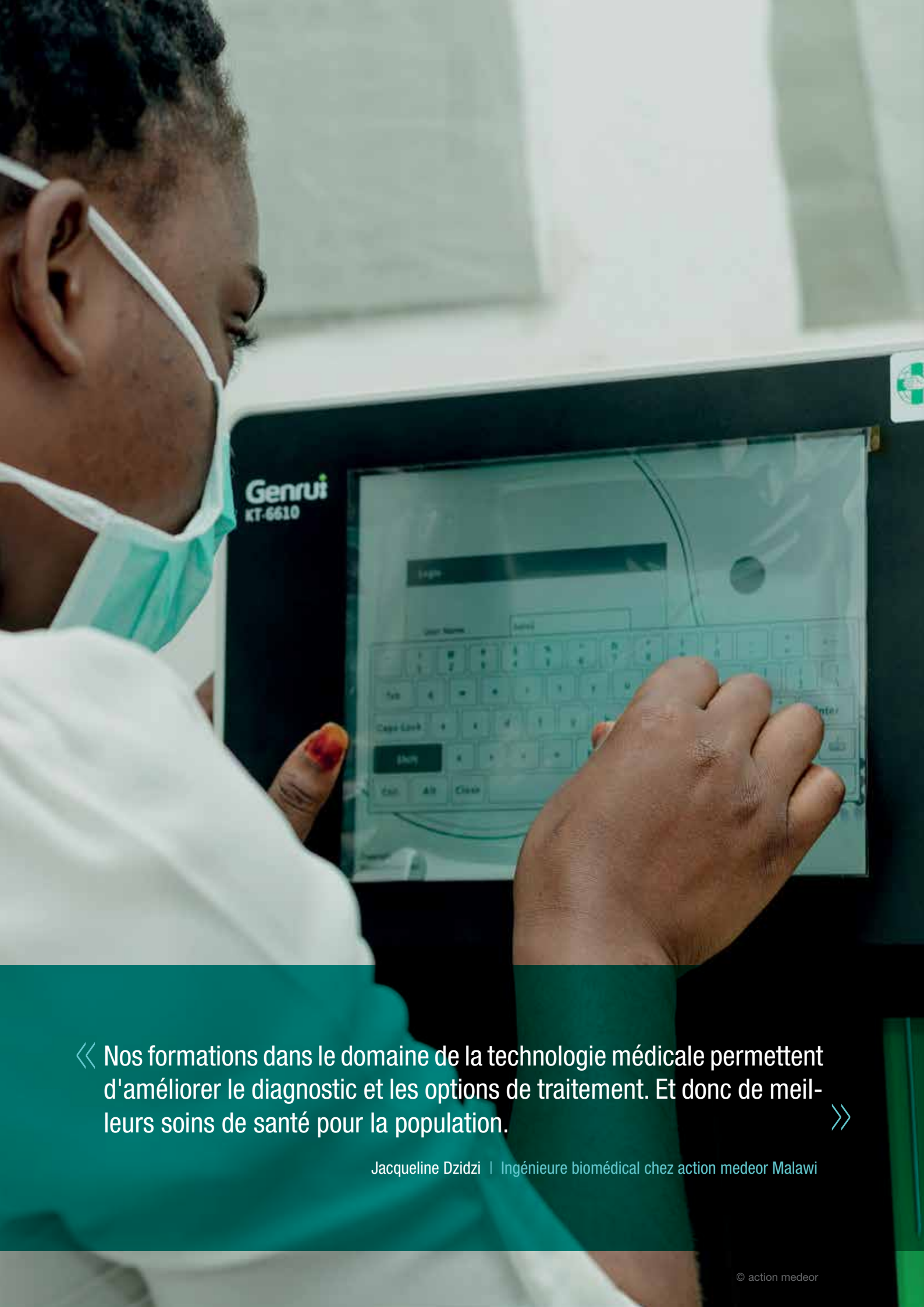

« Nos formations dans le domaine de la technologie médicale permettent d'améliorer le diagnostic et les options de traitement. Et donc de meilleurs soins de santé pour la population. »

Jacqueline Dzidzi | Ingénieure biomédical chez action medeor Malawi

© action medeor

Technologie médicale

De nombreuses causes de décès dans les pays à faible revenu sont dues à un manque d'équipements technologiques médicaux en état de marche. Le terme « technologie médicale » couvre des produits tels que les équipements de laboratoire, les diagnostics par imagerie et la technologie chirurgicale et hospitalière. La technologie médicale joue un rôle crucial pour assurer les services de santé dans le monde entier. Seule une technologie de santé fonctionnelle permet d'assurer une bonne prévention, des bons diagnostics et des traitements appropriés des maladies dans les postes de santé.

On estime que jusqu'à 70 % des équipements médicaux des établissements de santé des pays à faible revenu ne sont pas en bon état de marche ou sont inutilisés. Les raisons en sont multiples : des équipements sont donnés aux établissements de santé mais ne répondent pas aux besoins réels ou ne sont pas adaptés aux conditions locales. En outre, il existe un manque d'expérience et de savoir-faire en matière d'installation, de maintenance et d'entretien des équipements.

Le manque de technologie médicale a de graves conséquences. Les soins d'urgence ne sont pas les seuls à souffrir d'équipements défectueux, inopérants ou inexistants. Des produits de base tels que les balances et les glucomètres aux concentrateurs d'oxygène et aux appareils à ultrasons, la prestation de soins de santé dépend de la disponibilité, du caractère abordable et de l'acceptation des équipements de technologie médicale.

En collaboration avec des partenaires locaux, action medeor travaille de plus en plus à la fourniture d'équipements de technologie médicale. À cette fin, les entrepôts de médicaments d'action medeor en Tanzanie et au Malawi sont équipés de produits de technologie médicale et des capacités de formation sont créées. Dans le cadre de différents projets, action medeor intervient dans des établissements de santé en Afrique subsaharienne et tente notamment de renforcer les compétences des techniciens des hôpitaux afin qu'ils puissent entretenir et réparer les équipements existants. L'objectif est de minimiser les temps d'arrêt des équipements et de stabiliser la disponibilité. Pour l'instant, les activités d'action medeor dans le domaine de la technologie médicale se concentrent sur l'Afrique subsaharienne. À moyen terme, cet engagement doit être étendu à d'autres régions.

© action medeor

Sauveteur : oxygène

Dans le cadre de la pandémie de coronavirus de 2020, l'oxygène médical a été mis en avant car il peut constituer une thérapie salvatrice pour les patients atteints de Covid-19. L'une des façons de produire de l'oxygène médical consiste à utiliser des concentrateurs d'oxygène. Ces appareils aspirent l'air ambiant et enrichissent l'oxygène qu'il contient, en règle générale jusqu'à 96 % environ.

Cette procédure ne remplace pas la ventilation mécanique. Mais chez des patients atteints de Covid-19 sous des formes modérément sévères, il peut sauver des vies. Un autre aspect important pour l'utilisation dans les pays en développement est qu'aucune autre ressource n'est nécessaire. L'oxygène étant puisé dans l'air ambiant, il n'y a pas besoin de bouteilles qui doivent être remplacées et réapprovisionnées régulièrement - un branchement électrique suffit. Le besoin en concentrateurs d'oxygène n'a cessé de croître en 2020. La pandémie de coronavirus a notamment entraîné une demande accrue d'appareils mobiles de haute qualité. Ils étaient particulièrement demandés pour être utilisés dans les petits établissements de santé qui ne disposent pas d'une alimentation en oxygène fixe.

L'accès à l'oxygène médical est un élément de la gestion de la santé dans les pays en développement qui a longtemps été négligé. Pourtant, il est indispensable pour le traitement d'un certain nombre de maladies. Outre le Covid-19, il s'agit de la pneumonie, qui touche souvent les jeunes enfants, notamment en Afrique. Plus de 800 000 enfants dans le monde meurent de pneumonie chaque année.

Des études montrent que l'oxygène médical peut réduire la mortalité due à la pneumonie de 35 %. Les concentrateurs d'oxygène ont été évalués avant d'être inclus dans le portefeuille de produits d'action medeor, et les fabricants ont été sélectionnés en conséquence. Cela garantit que les fabricants disposent d'un système de gestion de la qualité opérationnel et que les produits médicaux ont été testés en conséquence par le fabricant et des organismes indépendants conformément aux normes internationales.

En 2020, action medeor a livré un total de 482 concentrateurs d'oxygène. Les bénéficiaires ont été des postes de santé en Afghanistan, au Tchad et au Bénin, à Madagascar, au Malawi, au Niger, en Tanzanie, au Cameroun, au Nigeria et au Zimbabwe.

Concentrateurs d'oxygène

Les concentrateurs d'oxygène sont des dispositifs médicaux et sont soumis en Allemagne aux dispositions de la loi sur les dispositifs médicaux (Medizinproduktegesetz - MPG). De nombreux pays partenaires d'action medeor disposent également de réglementations correspondantes pour l'enregistrement des dispositifs médicaux. Les fabricants et les fournisseurs de dispositifs médicaux doivent répondre aux exigences de la norme ISO 13485 « Dispositifs médicaux - Systèmes de management de la qualité - Exigences à des fins réglementaires ».

La responsabilité et la garantie du produit incombent principalement au fabricant. Grâce à son système de gestion de qualité, action medeor répond à toutes les exigences en matière de qualité. Grâce à son expérience dans l'enregistrement de médicaments, action medeor dispose de l'expertise nécessaire pour les enregistrements nationaux.

© action medeor

Le traitement avec de l'oxygène est nécessaire à la survie des patients du Covid-19.

Centres de formation en technologie médicale en Tanzanie et au Malawi

La technologie médicale peut sauver des vies - mais seulement si elle fonctionne. Deux nouveaux centres de formation proposeront bientôt des formations à la bonne utilisation des équipements médicaux.

Dans de nombreux pays africains, il y a une pénurie de personnel bien formé qui sait comment utiliser, entretenir et réparer les appareils à rayons X, les concentrateurs d'oxygène et les unités dentaires. Souvent, l'équipement est disponible. Mais selon une étude de l'Organisation mondiale de la santé, 70 % de l'ensemble des technologies médicales existantes en Afrique subsaharienne ne sont même pas fonctionnelles. Dans de nombreux cas, il y a un manque d'expérience dans l'utilisation et la maintenance de l'équipement ou un manque de possibilités de formation appropriées.

C'est là qu'intervient le projet « DeveloPPP. De » - un partenariat de développement entre les antennes d'action medeor au Malawi et en Tanzanie et la Société allemande de développement (DEG) - depuis octobre 2020. Dans le cadre du projet, deux centres de formation seront créés, où plus de 500 participants apprendront à faire fonctionner les équipements médicaux de manière professionnelle, à respecter les normes de qualité et de sécurité et à effectuer la maintenance de routine.

Description du projet :

Zone du projet : Kibaha, Tanzanie & Blantyre, Malawi

Durée du projet : octobre 2020 - septembre 2023

Volume financier : 1 980 591 euros

Les formations, qui se déroulent sur plusieurs jours, s'adressent au personnel technique des hôpitaux. Par conséquent, les hôpitaux eux-mêmes bénéficieront à long terme d'une meilleure utilisation de leur technologie et de valeurs de laboratoire fiables. Cela conduit directement à une amélioration des options de diagnostic et de traitement pour les patients.

Savoir comment ça marche : un personnel bien formé veille à ce que la technologie soit prête à être utilisée dans les hôpitaux.

© B. Breuer

Succès 2020

Formation au **GUATEMALA** : Notre partenaire PIES forme le personnel judiciaire, le personnel de santé et les autorités indigènes à la prévention de la violence sexiste.

Un départ sain dans la vie : Célébration de la 100e naissance à l'hôpital Lamardelle en **HAÏTI** !

Pour de bonnes récoltes : 1 346 ménages de petits exploitants en **SOMALIE** ont reçu des semences, des engrais et des équipements agricoles.

Lancement réussi du projet : notre partenaire ASECSA enseigne aux jeunes et aux adultes du **GUATEMALA** leur santé et leurs droits sexuels et reproductifs.

Aide virtuelle : notre organisation partenaire Taller Abierto innove en **COLOMBIE** pour accompagner et conseiller les personnes en détresse.

Aide humanitaire & Coopération au développement

En tant qu'organisation de santé active depuis de nombreuses années, action medeor a l'expérience de la gestion des épidémies. Mais le coronavirus a apporté en 2020 une toute nouvelle dimension. Il est apparu clairement à quel point une coopération sous le signe de la confiance avec les organisations partenaires est importante. Faire preuve de solidarité avec les partenaires du monde entier - c'était et cela reste un objectif important du travail d'action medeor.

Presque tous les projets ont été adaptés à l'évolution de la pandémie. Les organisations partenaires ont repensé leurs concepts, sensibilisé les populations au Covid-19 ou trouvé de nouveaux moyens de communication et de soutien pour les groupes cibles. Les établissements de santé ont été équipés de matériel de protection, les mesures d'hygiène ont été renforcées et le personnel a été formé. Néanmoins, le coronavirus a entraîné des difficultés considérables dans de nombreux pays partenaires. La pandémie s'est ajoutée aux crises et conflits existants, comme en Somalie, en RD Congo ou en Colombie. Avec la fermeture des frontières, l'effondrement des chaînes d'approvisionnement et des marchés, les gens ont perdu leurs moyens de subsistance. Les inégalités existantes dans la société, la pauvreté et les revenus précaires ont été encore exacerbées. En plus de nombreuses mesures de prévention de la pandémie, une assistance alimentaire et des mesures génératrices de revenus sont donc nécessaires pour aider les personnes dans le besoin.

Le coronavirus a éclipsé bon nombre des défis déjà connus, mais ils subsistent et doivent continuer à faire l'objet d'une attention particulière. Le traitement du paludisme et des maladies diarrhéiques, par exemple, ou les efforts pour assurer une bonne santé mère-enfant. Et, malheureusement, dans le sillage de la pandémie, il y a également eu une augmentation de la violence sexiste et une augmentation des grossesses non désirées chez les adolescentes.

Malgré ces défis, des succès importants ont été obtenus. En RD Congo, par exemple, quatre établissements de santé ont été réhabilités et desservent désormais 100 000 personnes. Dans l'est du pays, action medeor et ses partenaires ont pu sécuriser l'approvisionnement en eau de 280 000 personnes. En Somalie, 1 348 familles de petits agriculteurs ont reçu des semences, des outils et une formation agricole pour stabiliser leur situation alimentaire. Au Guatemala, au Togo et en Colombie, les femmes et les jeunes ont été protégés et conseillés contre la violence sexiste. Et en Sierra Leone, 49 autres sages-femmes ont terminé leur formation et assurent désormais des accouchements sans danger. action medeor continue de travailler avec ses partenaires pour renforcer les systèmes de santé - non seulement de façon urgente pendant la pandémie, mais de façon permanente.

République démocratique du Congo : Vivre dans des catastrophes multiples

Malnutrition, Ebola, exode, violence, inondations - et puis le coronavirus. La population de la République démocratique du Congo a subi plusieurs catastrophes en 2020. action medeor apporte des solutions aux plus démunis.

Dans la région du Sud-Kivu, dans l'est de la République démocratique du Congo, les conflits armés se répètent sans cesse. Les rebelles attaquent les villages, les gens fuient l'insécurité croissante. Dans le même temps, la région accueille de nombreuses familles réfugiées du Burundi voisin. Pourtant, la population de la RD Congo souffre déjà de la pauvreté, de la malnutrition et de l'épidémie récurrente d'Ebola. Puis, au printemps 2020, il y a de fortes pluies suivies d'inondations. Les champs et les cultures sont inondés, les ponts s'effondrent, les gens perdent leurs maisons et leurs biens, et le risque d'épidémie de choléra augmente. Et comme si cela ne suffisait pas, voici que le coronavirus arrive. Avec tout ce que cela implique : Distanciation sociale, fermeture des frontières, augmentation des prix, faim.

Pour les habitants de la région du Sud-Kivu, 2020 a été l'année de multiples catastrophes. La combinaison de l'exode, des crues, du choléra, d'Ebola et de la pandémie de coronavirus a conduit à une situation alimentaire et sanitaire extrêmement tendue.

Dans ces conditions, action medeor et son organisation partenaire locale, l'AFPDE, ont apporté une aide d'extrême urgence. L'accès aux zones du projet était partiellement coupé car des tronçons entiers de route étaient sous l'eau et impraticables. Des travailleurs humanitaires, des équipements de protection et des médicaments ont donc été acheminés vers la population, parfois par bateau, afin de maintenir les soins de santé. Cela a été un succès. Plus de 47 000 personnes ont été traitées entre mai et septembre 2020 seulement - la plupart d'entre elles pour le paludisme, les maladies respiratoires et diarrhéiques. Environ 1 500 femmes et enfants ont reçu des soins médicaux contre la malnutrition. En outre, 440 ménages ont reçu des outils et des semences pour assurer leur sécurité alimentaire - dans certains cas, deux fois en raison des crues.

Description du projet :

Zone du projet : Sud Kivu, RD Congo

Durée du projet : juillet 2019 - juin 2022
octobre 2019 - février 2022

Volume financier : 4 700 000 euros

Les activités de protection contre le coronavirus ont complété les activités du projet en 2020, avec la mise en place de stations de lavage des mains, la distribution de kits d'hygiène et la réalisation d'activités de sensibilisation, touchant environ 110 000 personnes. Des couturières locales ont fabriqué 100 000 masques de protection qui ont été distribués aux personnes vivant dans les zones du projet. Quelques signes d'espoir et de confiance - au final, ils ont pu y parvenir.

En avril 2020, des crues ont rendu impraticables de nombreuses routes d'accès dans la région congolaise du Sud-Kivu.

© action medeor

Tentes pour les familles déplacées dans le nord-ouest de la Syrie

Du fait du conflit, qui dure maintenant depuis neuf ans, plus de 11,1 millions de personnes en Syrie ont eu besoin d'une aide humanitaire en 2020. La situation en Syrie reste l'une des crises les plus importantes et les plus complexes au monde, dont l'issue n'est pas encore en vue.

Depuis décembre 2019, la situation en Syrie s'est à nouveau aggravée. En raison de l'intensification des combats, près d'un million de personnes ont fui vers la région entourant la ville d'Idlib, dans le nord-ouest de la Syrie. Environ 80 % des personnes déplacées à l'intérieur du pays étaient des femmes et des enfants. Beaucoup d'entre eux ont été contraints de fuir à plusieurs reprises et n'ont pas d'économies après neuf ans de guerre. À l'époque, il y avait presque trois fois plus de personnes déplacées que d'habitants dans la région d'Idlib. Beaucoup d'entre eux ont dû passer la nuit en plein air ou dans des maisons endommagées par la guerre. La situation dans les camps de réfugiés était marquée par la surpopulation, le manque de fournitures et de mauvaises conditions d'hygiène.

Orient for Human Relief, l'organisation partenaire syro-turque de longue date d'action medeor, avait déjà mis en place plusieurs abris d'urgence sous forme de camps de tentes pour les personnes déplacées à l'intérieur du pays, en réponse à l'escalade de la situation et aux besoins actuels. Dans le cadre de ce projet - soutenu financièrement par la Chancellerie d'État de Rhénanie-du-Nord-Westphalie et Aktion Deutschland Hilft - 370 autres tentes ont été montées à deux endroits différents dans la périphérie nord-ouest de la ville d'Idlib. Il s'agit de tentes familiales, dans lesquelles un total de 1 850 à 2 200 personnes pouvaient être logées.

Description du projet :

Zone du projet : Idlib, nord-ouest de la Syrie

Durée du projet : février 2020 - juin 2020

Volume financier : 85 064 euros

L'objectif était de fournir un minimum de protection et un abri temporaire aux familles particulièrement vulnérables et nécessiteuses dans les camps. Afin de rendre le processus de sélection des familles équitable et, surtout, transparent, Orient for Human Relief a mis en place un comité local et a travaillé en étroite collaboration avec les autres acteurs humanitaires sur le terrain. La priorité a été accordée aux familles dirigés par des femmes, aux ménages comptant une ou plusieurs personnes handicapées et aux ménages comptant des membres âgés de la famille. Cela a permis au moins de les aider à sortir de leur situation de besoin extrême.

© action medeor

Après neuf ans de guerre civile : les tentes fournissent aux familles de réfugiés la protection minimale nécessaire.

Syrie

Eau et assainissement pour les personnes déplacées internes en Somalie

Jusqu'à présent, les habitants du district de Kahda devaient marcher deux à trois kilomètres pour acheter de l'eau pour leurs besoins quotidiens. La disponibilité de bidons propres pour transporter l'eau était presque inexistante. action medeor a leur a permis de disposer d'eau potable et d'installations sanitaires.

À quelques kilomètres de Mogadiscio, la capitale de la Somalie, des centaines de milliers de personnes vivent dans des abris de fortune assemblés à partir de bâches en plastique, de bouts de tissus et d'autres matériaux de récupération. Ils ont fui les nombreux problèmes des zones rurales et cherchent ici un abri contre la violence, la faim et la maladie. Malgré la précarité des conditions de vie, de nouveaux camps sont constamment construits. Il y a un manque de soins de santé, d'eau et d'assainissement, mais aussi de connaissances sur la prévention des maladies et les comportements hygiéniques.

En collaboration avec l'organisation partenaire locale WARDI, action medeor a assuré l'accès gratuit aux soins médicaux de base. Un hôpital, une station sanitaire et une unité sanitaire mobile ont été exploités à cette fin. Environ 87 000 personnes, dont plus de la moitié sont des enfants de moins de cinq ans, y ont été traitées entre 2018 et 2020.

Le deuxième objectif important du projet était d'améliorer l'accès à l'eau et à l'assainissement pour environ 27 400 personnes dans le district de Kahda. Jusqu'à présent, il n'y avait pas d'eau courante ici et seulement quelques latrines simples. Le manque d'assainissement entraînait régulièrement des épidémies de choléra et d'autres maladies infectieuses. action medeor et WARDI ont construit une infrastructure d'eau avec un puits, un réservoir de stockage d'eau et un système de distribution d'eau. Fin 2020, l'ensemble de la structure a été mis en service et inauguré de manière solennelle. Maintenant, les gens d'ici ont un accès direct à l'eau potable.

Description du projet :

Zone du projet : Mogadiscio et Kahda, région de Banadir, Somalie

Durée du projet : octobre 2018 - décembre 2020

Volume financier : 2 108 350 euros

En 2019 déjà, 15 blocs sanitaires ont été construits, offrant un total de 75 toilettes, dont certaines sont même accessibles aux handicapés. Au cours du projet, plus de 200 000 personnes ont également été informées sur l'eau potable, l'assainissement et l'hygiène. Le résultat montre que les mesures sont efficaces : le nombre de maladies diarrhéiques a sensiblement diminué.

© action medeor

Une meilleure qualité de vie grâce à de nouvelles infrastructures : La station d'eau assure l'accès à de l'eau propre.

Amélioration de la santé mère-enfant en RD Congo

La République démocratique du Congo a l'un des taux de mortalité néonatale et infantile les plus élevés au monde. De nombreux enfants meurent de maladies qui pourraient être traitées et donc facilement évitées. action medeor apporte son aide par l'information, la formation et les infrastructures.

Bien que des progrès considérables aient déjà été réalisés pour réduire le taux de mortalité infantile en RD Congo, le nombre de décès d'enfants de moins de 5 ans reste extrêmement élevé. 85 décès pour 1 000 naissances vivantes - ce taux élevé est principalement dû aux naissances prématurées, au paludisme, à la malnutrition et aux maladies respiratoires et diarrhéiques aiguës. Ce qui est fatal, c'est que la plupart de ces maladies pourraient être traitées par des mesures simples.

Description du projet :

Zone du projet : Chiragabwa (Nyantende) & Nzibira (Kaniola), Sud-Kivu, RD Congo

Durée du projet : juillet 2019 - juin 2021

Volume financier : 522 710 euros

Avec son partenaire local AEO/CNA, action medeor s'engage pour la santé des enfants et des femmes vulnérables dans la région du projet. Dans le cadre du projet, deux hôpitaux dans les zones de santé de Nyantende et Kaniola sont soutenus afin d'offrir des soins de santé de haute qualité et rentables. L'accent est mis sur le traitement du paludisme, la malnutrition aiguë et l'accompagnement complet de la grossesse et de l'accouchement.

Les deux cliniques étaient équipées de matériel médical, de médicaments et d'aliments thérapeutiques. Le personnel de santé a été formé sur les thèmes de la santé mère-enfant et sur la manipulation du nouvel équipement médical. La population a été sensibilisée par des événements d'information en vue d'obtenir que les femmes se soumettent à plus d'examens préventifs pendant la grossesse. Dans le même temps, l'approvisionnement en eau et en électricité de l'hôpital de Chiragabwa a été durablement amélioré.

Le bilan pour 2020 est porteur d'espoir : le projet a touché au total environ 83 000 personnes de la zone de chalandise des deux hôpitaux. 1 248 enfants de moins de cinq ans et 174 femmes enceintes et allaitantes ont reçu un traitement médical contre le paludisme et la malnutrition aiguë. 1 861 femmes ont été accompagnées pendant leur grossesse. Leurs nouveau-nés ont eu un bon départ dans la vie grâce à des soins obstétriques sûrs.

© action medeor

Les mères de Chiragabwa se réjouissent des succès remportés dans la lutte contre le paludisme et la malnutrition.

RD Kongo

Centre de conseil pour les femmes victimes de violences au Guatemala

Le Guatemala a l'un des taux de violence contre les femmes les plus élevés au monde. Il s'agit d'un élément normalisé de la société, qui ne donne lieu que rarement à des poursuites pénales. Les femmes indigènes des zones rurales sont particulièrement touchées, et le coronavirus a encore aggravé la situation.

À Totonicapán, dans les hautes terres centrales du sud-ouest du Guatemala, presque tous les habitants parlent le k'iche maya, et beaucoup d'entre eux parlent peu l'espagnol. Bien que les Mayas constituent la majorité de la population du Guatemala, ils sont structurellement défavorisés, un tiers d'entre eux connaissant une pauvreté extrême. Les femmes autochtones, en particulier, sont victimes de multiples discriminations et subissent des violences sexuelles de manière disproportionnée. En conséquence, la santé et le psychisme des femmes en souffrent grandement. Il est difficile d'échapper à cette violence, car très souvent, les femmes et les jeunes filles doivent vivre avec la personne qui leur inflige la violence. Souvent, les femmes ne connaissent pas non plus leurs droits. Pour leur offrir un moyen de sortir de la spirale de la violence, action medeor et son organisation partenaire locale PIES de Occidente ont mis en place un centre de conseil multidisciplinaire appelé CAIMUS (Centro de Apoyo Integral para Mujeres). Il offre un soutien psychosocial et juridique, ainsi que des soins de santé.

L'année dernière, 122 femmes au total se sont adressées au centre de conseil, où le personnel les a conseillées avec bienveillance et dans leur propre langue, le k'iche', et les a accompagnées en conséquence. Les femmes ont pu s'ouvrir et n'ont pas eu à craindre la discrimination. Même la barrière de la langue n'a plus été un obstacle pour entreprendre des démarches juridiques.

Description du projet :

Zone du projet : Totonicapán, Guatemala

Durée du projet : juin 2019 - avril 2022

Volume financier : 506 100 euros

Le Covid-19 a également réduit le travail du centre. Pour continuer à s'occuper des femmes, le personnel s'est appuyé sur des conseils par téléphone et a diffusé des programmes éducatifs à la radio. Avec succès : l'une de ces émissions a encouragé un utilisateur de CAIMUS à demander enfin de l'aide après 17 ans de violence conjugale. Mais la dépendance financière des femmes s'est également aggravée. C'est pourquoi, au cours du second semestre, le centre a proposé des ateliers sur la manière de créer une source de revenus par la couture ou la fabrication de savon. Le CAIMUS de Totonicapán n'est pas seul dans son travail. A Chimaltenango, action medeor soutient depuis plusieurs années le centre CAIMUS de son organisation partenaire ASOGEN. Dans ces deux centres, l'accent est mis sur une coopération étroite avec les autorités locales, le système judiciaire et les organes autochtones. L'objectif à long terme est que ces centres de conseil au Guatemala soient financés par des fonds publics et fassent partie intégrante des centres d'accueil gérés par l'État.

© action medeor

Conseil en face à face : Dans les centres de conseil de CAIMUS, les femmes trouvent de nouvelles perspectives pour une vie sans oppression ni violence.

Développement scolaire et communautaire participatif au Népal

Au Népal, la pauvreté est particulièrement répandue dans les zones rurales. En particulier dans les communautés les plus reculées, la première priorité est d'améliorer les conditions sanitaires de base et les possibilités d'éducation afin d'ouvrir des perspectives d'avenir positives pour la jeune population.

L'objectif du projet, d'une durée de trois ans, est d'améliorer durablement la santé et les conditions de vie de la population dans le district de Chitwan, dans le Népal rural. À cette fin, l'organisation partenaire locale ECCA (Environmental Camps for Conservation Awareness) organise diverses activités dans huit communautés très éloignées dans les domaines de l'eau, de l'assainissement et de l'hygiène ainsi que de la nutrition et de la génération de revenus. La plupart de la population locale appartient à l'ethnie Chepang, un groupe de population qui fait l'objet d'une forte discrimination au Népal. Avant le début du projet, pratiquement aucun des quelque 650 ménages des communautés ne disposait de latrines utilisables ou de la possibilité de se laver les mains, et les écoles de la région du projet ne disposaient pas non plus d'installations sanitaires. Par conséquent, le soutien à la construction de latrines et à l'accès à l'eau potable est la principale composante du projet. En outre, les gens sont sensibilisés aux mesures d'hygiène dans la vie quotidienne.

Dans le cadre d'ateliers, les participants ont d'abord élaboré une vision et un plan d'action pour un environnement de vie plus sain dans leur communauté. Non seulement les connaissances ont été transmises, mais une mise en œuvre directe dans la pratique a également été initiée. Toutes les mesures étaient orientées vers la durabilité et l'auto-organisation. Par exemple, les ménages qui avaient creusé une fosse par leurs propres moyens ont reçu des matériaux de construction et des conseils techniques. Ainsi, un total de 261 latrines ont été construites ou réparées dans quatre communautés en 2020 - par la population elle-même.

Description du projet :

Zone du projet : District de Chitwan, Népal

Durée du projet : octobre 2018 - décembre 2021

Volume financier : 671 525 euros

Les clubs de jeunes créés dans les écoles et les groupes de femmes soutenus par le projet suivent également cette approche participative. Les femmes et les jeunes assument une responsabilité organisée pour les opportunités de développement de leurs communautés - en tant que forces motrices actives, ils forment la base de la transmission des connaissances acquises dans les communautés, même après la fin du projet.

Dans les conditions de la pandémie de Covid-19, ces structures participatives ont déjà fait leurs preuves. De manière auto-organisée, les groupes de femmes ont organisé des événements éducatifs sur l'hygiène et la prévention et ont distribué du matériel de protection aux ménages de leurs communautés.

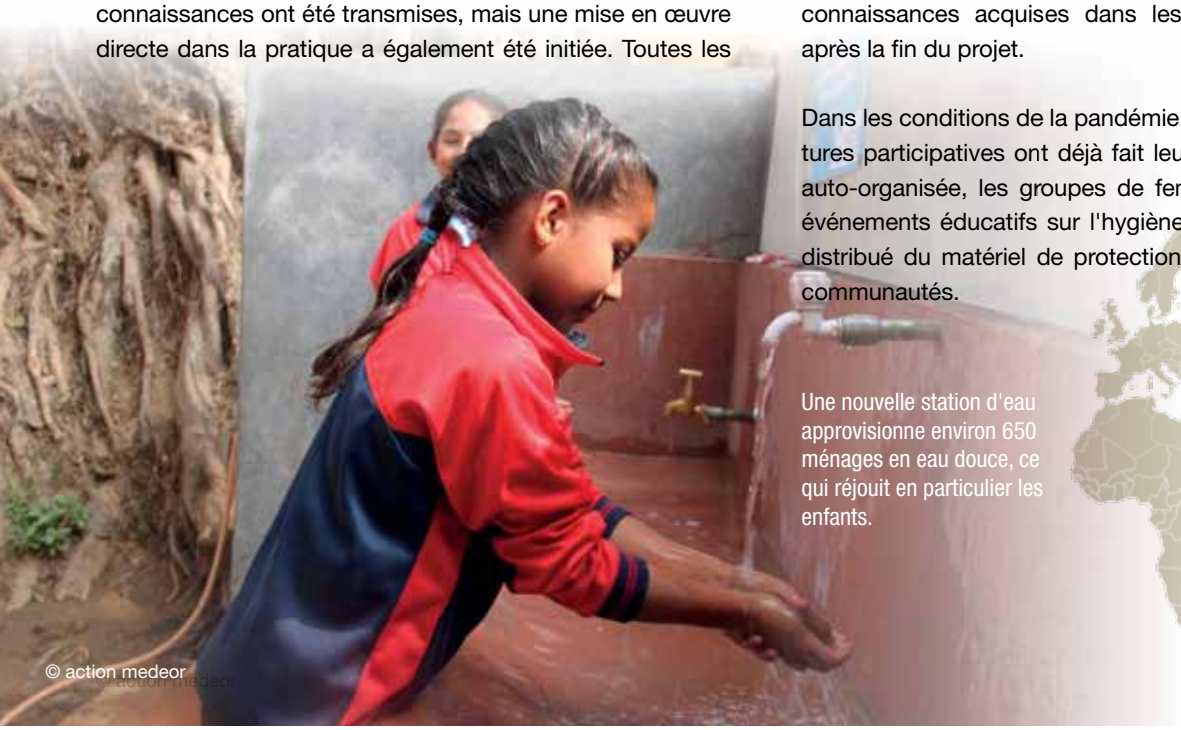

© action medeor

Une nouvelle station d'eau approvisionne environ 650 ménages en eau douce, ce qui réjouit en particulier les enfants.

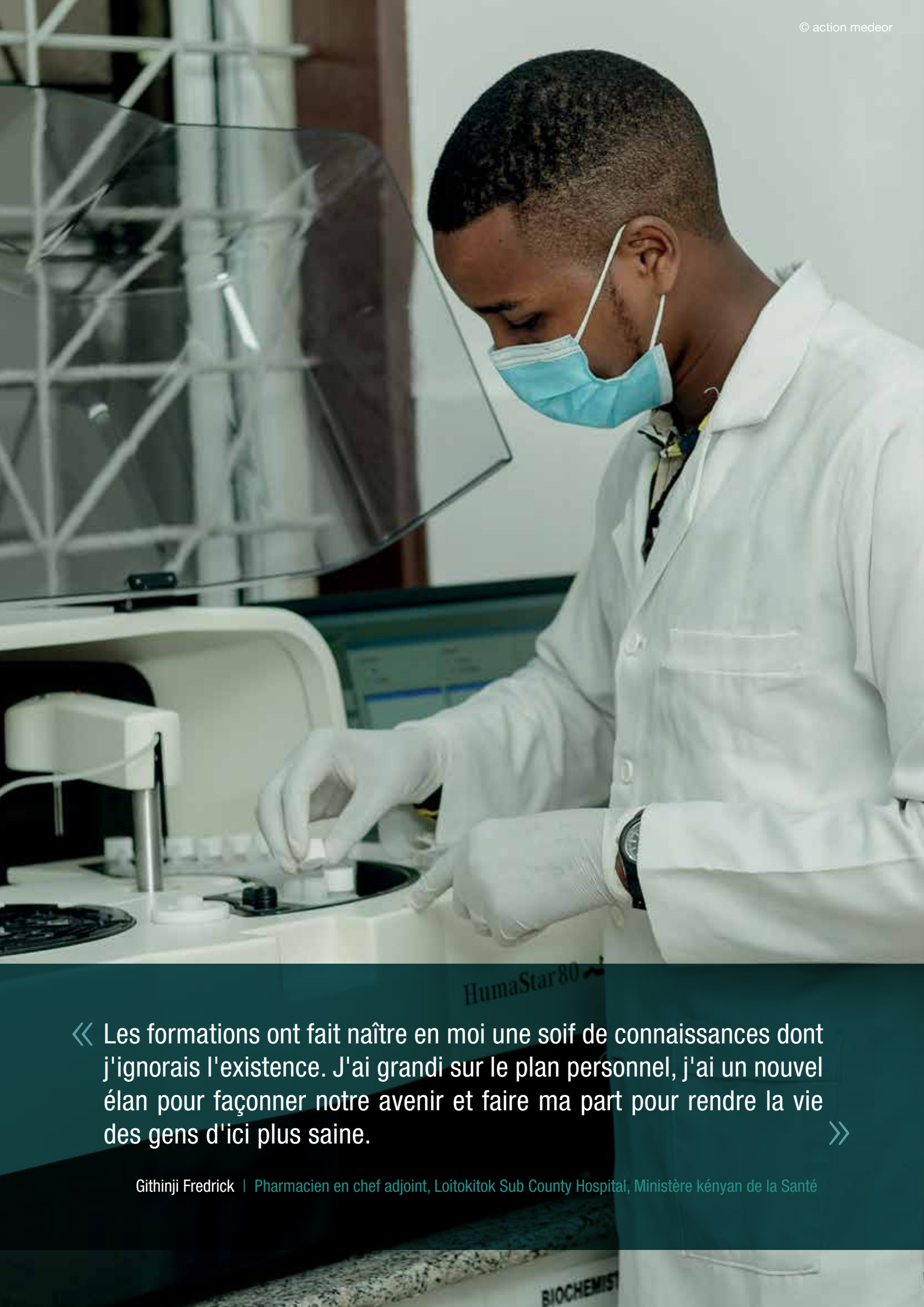

© action medeor

« Les formations ont fait naître en moi une soif de connaissances dont j'ignorais l'existence. J'ai grandi sur le plan personnel, j'ai un nouvel élan pour façonner notre avenir et faire ma part pour rendre la vie des gens d'ici plus saine. »

Githinji Fredrick | Pharmacien en chef adjoint, Loitokitok Sub County Hospital, Ministère kényan de la Santé

Conseil pharmaceutique

La solidité des soins de santé dépend des différents maillons de la chaîne. Les bons soins de santé placent également le patient au centre ; chacun a droit à la santé. Pour ce faire, une grande variété de groupes professionnels est nécessaire - outre les sages-femmes, les infirmières et les médecins, on trouve des physiothérapeutes, des techniciens de laboratoire, des logisticiens et bien d'autres encore. Les pharmaciens et pharmaciennes sont ceux qui veillent à ce que les médicaments et les fournitures médicales soient de bonne qualité, en quantité suffisante et au bon endroit. Ce sont également eux qui donnent des conseils collégiaux aux autres acteurs du système de santé. Les pharmaciens sont ceux qui sont à la disposition des patients et des clients dans les pharmacies pour toutes les questions relatives à la pharmacothérapie.

Pour cette raison, action medeor soutient depuis longtemps l'éducation et la formation pharmaceutique dans différents pays. Cela se fait d'une part par l'enseignement de l'expertise pharmaceutique par les pharmaciens d'action medeor, et d'autre part dans le cadre de projets menés par nos partenaires.

Malgré le coronavirus, il y a également eu de nombreux exemples positifs de ce travail réussi en 2020. Un projet de conseil pour la création d'un entrepôt temporaire de médicaments dans le nord-est de la Syrie, par exemple. Ou un projet de formation en Tanzanie. Un autre exemple est la collaboration avec l'université du Rwanda, qui a été établie et élargie en 2020. action medeor fournit un conférencier dans le programme de master du Centre régional d'excellence pour la gestion de la chaîne d'approvisionnement en santé. Elle y est responsable de plusieurs modules d'enseignement, qui traitent des systèmes de gestion de la qualité, de l'achat, du stockage, de la distribution et de l'élimination des médicaments sous assurance qualité. Chaque année, près de 40 pharmaciens, pour la plupart expérimentés, participent à ce cours de formation avancée. Ils sont tous originaires de pays appartenant à la Communauté d'Afrique de l'Est : le Sud-Soudan, le Kenya, la Tanzanie, le Burundi, le Rwanda et l'Ouganda. action medeor les aide à devenir des maillons précieux de la chaîne d'un système de soins de santé fonctionnel et adapté aux besoins de la population.

© action medeor

Entre-temps, action medeor, en collaboration avec d'autres organisations, pose sa candidature pour la conception d'un autre programme de master. Nous espérons pouvoir en rendre compte l'année prochaine.

Table ronde pour la formation pharmaceutique en Tanzanie

Les possibilités de formation pour les pharmaciens en Tanzanie sont rares et la qualité de la formation est très variable. En collaboration avec les écoles techniques et les autorités, action medeor a standardisé la formation et élaboré des plans de formation et d'examen.

Seul un tiers environ des établissements de santé en Tanzanie peut compter sur l'expertise d'un personnel ayant une formation pharmaceutique. Toutefois, lorsque les compétences pharmaceutiques font défaut, des erreurs aux conséquences graves peuvent se produire : Les médicaments sont mal dosés ou stockés, et les médicaments contrefaits ne sont pas détectés.

La Tanzanie a donc un grand besoin de personnel qualifié en pharmacie. Il existe également des écoles techniques qui proposent des formations pour le personnel pharmaceutique. Cependant, nombre d'entre elles n'ont pas les moyens financiers de maintenir les laboratoires et les bibliothèques à jour. En outre, bien que les enseignants des écoles soient techniquement compétents, peu ont reçu une formation pédagogique ou méthodologique. En outre, pendant longtemps, il n'y avait pas de programmes d'études et de matériel d'examen normalisés. Les conditions d'apprentissage des jeunes pharmaciens sont donc très différentes. action medeor s'est fixé pour objectif d'améliorer la formation pharmaceutique en Tanzanie. Il était clair dès le départ que cela ne serait possible que si divers acteurs locaux étaient impliqués dans le processus. Dans le cadre d'un projet dit MAP (MAP : partenariat à acteurs multiples), des enseignants des écoles techniques, des représentants des autorités chargées de l'octroi des autorisations et des membres du ministère de la Santé, entre autres, ont été réunis autour d'une « table ronde » pour discuter de la manière dont la formation pharmaceutique peut être améliorée.

En 2020, cet échange a eu lieu de manière intensive. En conjuguant les efforts, certaines améliorations pourraient être obtenues : Il existe désormais un programme uniforme que tous les enseignants suivent. Les examens sont désormais également préparés de manière centralisée et peuvent être comparés. Afin de garantir que tous les stagiaires bénéficient des mêmes conditions d'apprentissage, les laboratoires et les bibliothèques de trois collèges techniques ont été rénovés et rééquipés. Cela signifie que les futurs pharmaciens peuvent désormais mettre en pratique leurs connaissances théoriques.

Le projet MAP a été financé par le ministère fédéral allemand de la coopération économique et du développement et soutenu par des laboratoires pharmaceutiques tels que Bayer, Boehringer-Ingelheim et Merck.

La formation pratique des pharmaciens en Tanzanie suit désormais elle aussi un programme uniforme.

© action medeor

Description du projet :

Zone du projet : Tanzanie

Durée du projet : janvier 2019 - avril 2021

Volume financier : 817 023 euros

Planification d'un camp de transit pharmaceutique en Syrie

En Syrie, la population ne peut recevoir des soins médicaux qu'à grand risque en raison de la guerre civile. Environ la moitié des installations médicales ne sont plus opérationnelles. action medeor a aidé à mettre en place un camp de transit pharmaceutique.

Fournir des soins médicaux à des personnes dans le besoin au milieu de la guerre peut être une activité dangereuse. Dans la guerre civile syrienne, les hôpitaux et autres installations médicales ont parfois été pris pour cible. Néanmoins, les gens essaient de maintenir des soins de base au prix de grands risques. Outre les hôpitaux et les cliniques mobiles, cela inclut également la logistique pharmaceutique opérationnelle.

Avec des partenaires locaux, Malteser International a pris l'initiative d'établir une telle logistique pharmaceutique dans le nord de la Syrie. Dans un ancien bâtiment résidentiel, un entrepôt de médicaments a été aménagé pour fournir aux gens les produits les plus essentiels. L'expertise pour la mise en place, l'organisation et l'équipement de l'entrepôt est venue d'action medeor.

La tâche d'action medeor était de conseiller les organisations partenaires sur place sur la configuration et la mise en place de l'entrepôt. Il s'agit de l'équipement technique, de la meilleure disposition possible des espaces de stockage, de l'aménagement des zones d'expédition et d'emballage, ainsi que de la gestion de la température dans l'entrepôt.

Le flux de travail dans un entrepôt doit être bien planifié. Le fait que l'entrepôt ait été installé dans une zone de guerre et dans un ancien bâtiment résidentiel a constitué un défi particulier. Tout comme la coupe en L de la maison et les températures extérieures élevées. Le fait qu'action medeor dispose d'une expertise à la fois en matière de stockage et de gestion de la qualité pharmaceutique s'est avéré être un avantage précieux.

Les experts pharmaceutiques et logistiques d'action medeor ont travaillé main dans la main pour fournir aux partenaires syriens des recommandations pour la conception optimale de l'entrepôt : de la hauteur et de l'emplacement des étagères et des espaces pour palettes au contrôle de la température et à la réfrigération, en passant par les listes de matériaux, l'utilisation de logiciels, le contrôle de la qualité et des processus - un concept complet a été développé pour stocker les médicaments en toute sécurité et les garder en stock à tout moment, en qualité élevée et en quantité suffisante.

L'expertise d'action medeor a ainsi pu contribuer à la planification professionnelle de l'installation de stockage temporaire. Elle fournira ensuite à quatre postes de santé du nord de la Syrie des médicaments dont le besoin est urgent.

Description du projet :

Zone du projet : Nord de la Syrie

Durée du projet : juillet 2020 - août 2020

Volume financier : 3 480 euros

© action medeor

Travail d'équipe : Shushan Tedla, pharmacienne, et Oliver Füsgen-Roosen, employé de l'entrepôt, se concertent sur l'optimisation de l'entrepôt en Syrie.

Sélection de projets 2020

	Continent	Pays	Contenu du projet
Aide humanitaire	Asie	Indonésie	Renforcement des capacités de préparation aux catastrophes des établissements de santé
	Afrique	RD Congo	Services de santé et d'eau potable et d'assainissement pour les réfugiés burundais et les populations locales
		Somalie	Accès aux soins de santé et WASH
		Bangladesh	Amélioration des soins de santé pour les réfugiés rohingyas et les communautés d'accueil à Cox Bazaar
	Amérique du Sud	Colombie	Préparation aux catastrophes sur les hauteurs de Cali
		Colombie	Soutien aux réfugiés du Venezuela (santé et alimentation)
Coopération au développement	Afrique	Indonésie	Lutte contre le paludisme et la malnutrition, soins de santé, soins obstétriques
		RD Congo	Lutte contre le paludisme et la malnutrition, sécurité alimentaire
		Somalie	Création et fonctionnement d'une école de sages-femmes à Bo
		Bangladesh	Renforcer la formation pratique des sages-femmes
		Colombie	Prévention des mutilations génitales féminines (MGF)
		Colombie	Sécurité alimentaire et renforcement de la résilience des femmes et des enfants en Somalie
		Somalia	Sécurité alimentaire et renforcement de la résilience dans la région de Hiraan
		Tansania	Renforcement des structures sanitaires locales par la construction d'abris pour le personnel
		Togo	Prévention de la violence fondée sur le sexe et autonomisation des enfants et des adolescents
		Togo	Amélioration des conditions de vie et de la santé des filles et des jeunes femmes vulnérables et de leur familles
	Asie	Népal	Développement communautaire et scolaire en milieu rural au Népal
		Népal	Renforcement des SDSR
	Amérique du Sud	Guatemala	Prévention de la violence à l'égard des filles et des femmes
		Guatemala	Création d'un centre de conseil pour les femmes et les filles victimes de violence à Totonicapán
		Haïti	Amélioration de la santé des femmes et des enfants grâce à des soins obstétriques professionnels et au planning
		Colombie	Renforcement des capacités d'auto-assistance et de la santé psychosociale des personnes déplacées dans le Ca Valle del Ca
Conseil pharmaceutique	Afrique	Afrique Orientale	Cours de master en Health Supply Chain Management
		Malawi	Soutien aux hôpitaux du Malawi
		Kenya	Soutien à la création d'une entreprise pharmaceutique kenyane
		Kenya	Soutien au réseau pharmaceutique œcuménique
		Sierra Leone	Prévention et contrôle des infections
		Zimbabwe	Enquête sur l'approvisionnement en produits pharmaceutiques dans le Manicaland
		Tanzanie	Soutien de plusieurs étudiants en master
		Tanzanie	Formation pharmaceutique
	Monde entier	Monde entier	Coopération des réseaux pharmaceutiques

Pour plus d'informations visitez :
www.medeor.de/projekte

	Durée	Partenaire du projet	Cofinancement / bailleurs de fonds tiers	Montant du projet * pour 2020
	janvier 2020 - mars 2021	ASB Deutschland	ADH	243 584,20
	juillet 2019 - juin 2022	AFPDE	AA	2 078 773,55
	septembre 2018 - décembre 2020	WARDI	AA	1 092 873,18
	juillet 2019 - décembre 2020	Help Cox Bazaar	ADH	9 574,05
	février 2019 - septembre 2019	CAVJP	ADH	5 379,37
	février 2019 - juin 2019	CDP	ADH	10 215,05
	juillet 2019 - juin 2021	AEO/CNA	EKFS	247 810,79
	octobre 2019 - février 2022	AFPDE	BMZ	302 218,25
	janvier 2017 - décembre 2020	Caritas Bo	BMZ, Quandt	265 173,23
	octobre 2020 - septembre 2023	Caritas Bo	BMZ	46 794,85
	février 2020 - février 2021	WAVES	Fonds propres	32 860,00
	juillet 2019 - juin 2021	WARDI	SKala/Fonds propres	468 950,59
	décembre 2018 - décembre 2023	WARDI	BMZ	349 155,06
	mars 2019 - février 2020	AAIDRO	v. Kameke/Endulen e.V.	63 452,33
	octobre 2019 - septembre 2022	PSAS	BMZ	94 835,13
	octobre 2020 - septembre 2023	PSAS	BMZ	40 787,47
	octobre 2018 - décembre 2021	ECCA	BMZ	238 741,46
	mars 2019 - février 2020	PHECT	Fonds propres	3 168,19
	novembre 2017 - octobre 2020	ASOGEN, Pies de Occidente	BMZ	220 671,30
	juin 2019 - avril 2022	PIES de Occidente	BMZ	135 077,87
familial	novembre 2019 - septembre 2022	FEJ	BMZ	210 155,39
uca et le	juni 2019 - décembre 2021	Taller Abierto	-	383 570,27
	mai 2019 - mars 2020 et novembre 2020 - avril 2021	RCE-VIHSCM	RCE/Fonds propres	4 238,00
	février 2019 - décembre 2020	Hôpitaux	Fonds propres	216 125,70
	mai 2019 - décembre 2021	EAHC	Fonds propres	25 630,96
	janvier - décembre 2021	EPN	Fonds propres	29 034,25
	avril 2020 - octobre 2021	EPN/CHASL	ADH	53 111,26
	février - juillet 2020	MI	Fonds propres	10 994,66
	octobre 2017 - septembre 2021	MUHAS	Fonds propres/action medeor Stiftung	11 577,82
	septembre 2015 - avril 2021	CSSC et autres	BMZ/Boehringer/Bayer/erk	250 041,67
	en cours	EPN, FIP, BUKO	Fonds propres	1 235,00

* Inclut aussi des fonds propres

En bref : Aide fournie, dons & financements externes

Aide médicale

100 % / total :

10 972 056,04 €

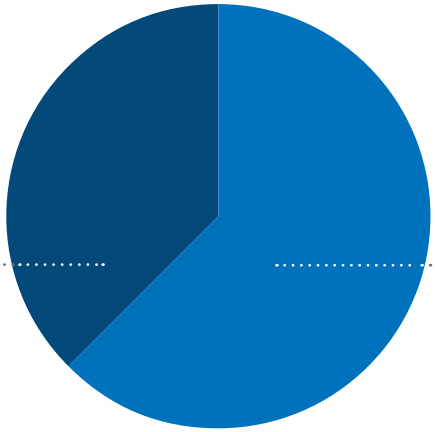

37,39 % Aide issue de dons
4 094 353,16 €

62,61 % Aide sur charges propres
6 855 229,86 €

Aide fournie
Projets par secteur

100 % / total :

7 719 911,04 €

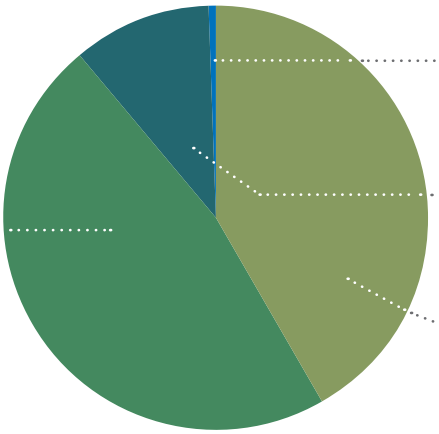

0,43 % Projets de formation au développement
33 071,76 €

10,53 % Projets de conseil pharmaceutique
813 164,00 €

47,28 % Projets d'aide humanitaire
3 649 862,09 €

41,76 % Projets de coopération au développement
3 223 813,19 €

Total actions d'aide

Charges de personnel incluses

100 % / total :

23 182 376,90 €

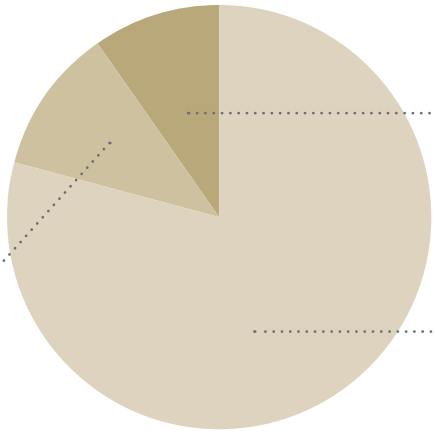

9,52 % Charges administratives
2 207 255,66 €

11,10 % Charges pour la collecte de fonds, relations publiques et formation
2 573 833,80 €

79,38% Travail de projet et aide médicale
18 401 287,43 €

Utilisation des dons

100 % / total :

9 341 024,84 €

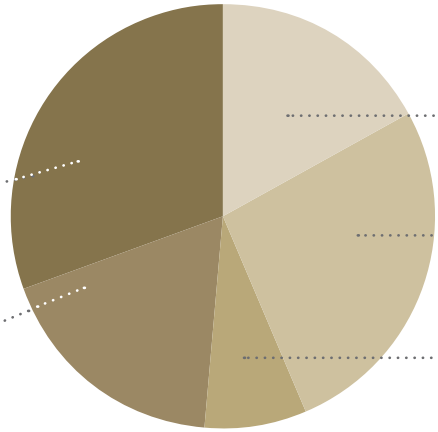

Utilisation des dons financiers et des subventions pour les projets

100 % / total :

7 007 362,64 €

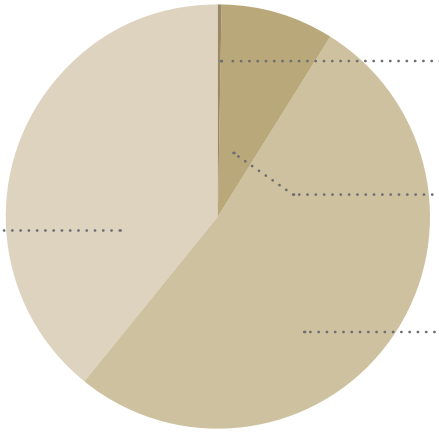

Dons en argent et financement de projets par des tiers

100 % / total : 7 363 133,92 €

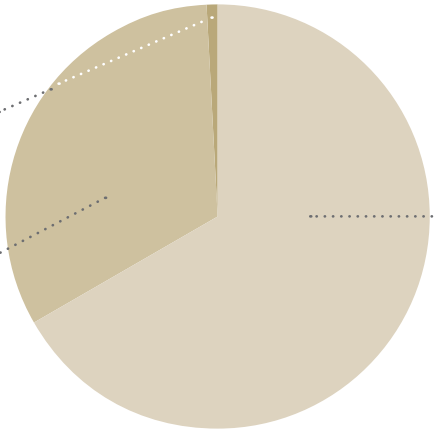

*Sources des subventions : ministère fédéral de la Coopération économique et du Développement, ministère des Affaires étrangères, Chancellerie d'État Rhénanie du Nord-Westphalie

Bilan au 31.12.2020

Deutsches Medikamenten-Hilfswerk action medeor e.V.

ACTIF (en euros)		2020	2020	2019
A	**Immobilisations**			
	I. Immobilisations incorporelles	242 100,46		175 404,46
	II. Immobilisations corporelles	3 547 145,91		2 584 033,54
	III. Immobilisations financières	170 385,49	**3 959 631,86**	170 385,49
B	**Actif circulant**			
	I. Stocks			
	1. Matières premières et fournitures	4 272 847,27		2 979 371,67
	2. Produits finis et marchandises	212 398,09		22 948,00
	3. Acomptes versés	240 208,49	**4 725 453,85**	71 612,91
	II. Créances et autres actifs			
	1. Créances clients et comptes rattachés	722 344,48		1 010 370,27
	2. Créances envers des sociétés rattachées	1 081 423,60		728 408,39
	3. Autres actifs	414 666,27	**2 218 434,35**	186 396,73
	Titres de l'actif circulant		**50 000,00**	280 000,00
	III. Trésorerie et équivalents de trésorerie			
	1. Encaisse	1 839,00		1 763,12
	2. Avoirs auprès d'établissements de crédit	2 034 498,21	**2 036 337,21**	4 260 218,94
C	**Comptes de régularisation actifs**		4 931,45	7 713,48
			12 994 788,72	**12 478 627,00**

PASSIF (en euros)		2020	2020	2019
A	**Fonds propres** (situation au 01.01.2020)	8 407 190,30		9 022 767,32
	Variation des réserves			
	Dont sur legs			
	Dont prélèvement pour le domaine intellectuel	-300 000,00		-700 000,00
	Dont financement par leg	-50 000,00		100 000,00
	Produit des opérations spéciales	-38 267,33		-31 394,46
	Produit des opérations commerciales	38 458,87		
	Produits de la gestion d'actifs	13 234,88		15 817,44
	Situation au 31.12.2020		**8 070 616,72**	**8 407 190,30**
B	**Postes spéciaux provenant de dons pour immobilisations**		**32 629,13**	**25 364,13**
C	**Provisions**			
	Autres provisions	316 233,19		357 876,00
	Provisions pour impôts	13 651,09	**329 884,28**	0,00
D	**Dons / subventions pour projets non encore utilisés**		**2 783 942,15**	**2 030 289,23**
E	**Dettes**			
	1. Acomptes reçus	554 316,67		1 203 622,49
	2. Fournisseurs et comptes rattachées	514 348,81		176 766,25
	3. Autres dettes	706 717,96	**1 775 383,44**	275 185,60
F	**Comptes de régularisation passifs**		**2 333,00**	**2 333,00**
			12 994 788,72	**12 478 627,00**

Compte de résultat du 1.1. au 31.12.2020

Deutsches Medikamenten-Hilfswerk action medeor e.V.

(en euros)	2020	2020	2019
1. Ventes	6 855 229,86		4 541 689,17
2. Produits de l'utilisation des dons	9 286 252,08		8 176 836,57
3. Produits provenant de subventions de tiers pour des projets	7 007 362,64		4 813 533,82
4. Autres produits	71 945,98	**23 220 790,56**	95 654,04
5. Charges des matières premières et fournitures		-7 919 612,60	-5 259 474,20
6. Résultat brut		**15 301 177,96**	**12 368 239,40**
7. Charges de personnel			
a. Salaires	-3 358 109,32		-3 131 135,73
b. Charges sociales	-701 194,63		-668 611,86
c. Cotisations sociales facultatives	-26 814,90	**-4 086 118,85**	-39 042,60
8. Amortissement des immobilisations incorporelles et des immobilisations corporelles		-369 851,06	-300 784,80
9. Autres charges d'exploitation		-10 806 794,39	-8 245 812,59
10. Résultat d'exploitation		**38 413,66**	**-17 148,18**
11. Autres intérêts et produits similaires		13 234,88	16 784,35
12. Intérêts et charges similaires		-15 673,20	-15 213,19
13. Résultat financier		**-2 438,32**	**1 571,16**
14. Impôts		-22 548,92	0,00
15. Résultat après impôts		**13 426,42**	**-15 577,02**

Rapport du Présidium

Du point de vue du Présidium, 2020 a été une année spéciale. Pas seulement à cause du coronavirus. C'est aussi une année au cours de laquelle action medeor a fixé son cap et innové.

En 2020, nous avons fait nos adieux à Bernd Pastors, notre porte-parole de longue date - malheureusement, en raison de la pandémie, pas dans un cadre qui nous aurait permis d'honorer suffisamment ses grands services au profit de l'organisation d'entraide. action medeor lui doit beaucoup, et nous l'avons depuis exprimé dans plusieurs cercles restreints. Le fait que ses services aient récemment été reconnus par la Croix fédérale du Mérite a également rempli action medeor de fierté et de gratitude.

Parallèlement, 2020 a été l'année où notre nouveau porte-parole du Conseil d'administration, Sid Peruvemba, a contribué à action medeor avec un grand engagement et un haut niveau d'identification. Avec Christoph Bonsmann, il a pris de nombreuses initiatives pour positionner notre organisation pour l'avenir en collaboration avec le Présidium. Le Présidium tient à remercier tout particulièrement ce duo de dirigeants qui ont mis beaucoup d'énergie, de courage et de force pour assurer l'avenir d'action medeor.

Dans ce processus, nous examinons ensemble ce qui a été testé et éprouvé et ce qui est nouveau. Ainsi, l'orientation fondamentale d'action medeor restera de rendre la santé possible pour tous les peuples du monde. Cependant, cette compétence de base revêt de nouvelles dimensions, par exemple à travers la technologie médicale, que nous avons vigoureusement établie comme nouvelle branche de compétence chez action medeor. Sur le plan organisationnel, elle sera hébergée par la nouvelle société d'action medeor Labworks GmbH, ce qui contribue également à assurer l'avenir de l'organisation.

Nous avons consacré beaucoup d'efforts en 2020 pour nous positionner stratégiquement pour l'avenir. Les responsabilités au sein du Conseil d'administration ont été réorganisées avec des domaines d'activité encore plus étroitement liés. Le Présidium et le Conseil d'administration ont développé des idées communes pour une nouvelle stratégie d'organisation et les ont coordonnées avec les responsables des divisions. Dans le domaine informatique, nous avons lancé de nombreuses modernisations, comme la migration des données vers le cloud. Et nous avons tenu la première assemblée générale hybride avec nos membres en 2020, et cela s'est bien passé.

Pour résumer, 2020 a été une année au cours de laquelle nous avons réalisé beaucoup de choses chez action medeor. La pandémie nous a posé des défis particuliers. Et pourtant, nous avons réussi à mettre le cap sur l'avenir. C'est le résultat d'un travail d'équipe réussi. Nous remercions chaleureusement tous ceux qui soutiennent action medeor par leur engagement - le conseil d'administration, le personnel, les membres, le conseil consultatif et les donatrices et donateurs

Siegfried Thomaßen
Président
Tönisvorst, juin 2020

Présidium honoraire d'action medeor : (de gauche à droite) Dr. Stefan Derix, Prof. Dr. Marlis Hochbruck, Siegfried Thomaßen (Président), Dr. Ulrich Viefers und Dr. Thomas Menn (Vice-président).

L'image date d'avant la pandémie du Covid-19.

Rapport du Conseil consultatif

L'année 2020 a été des plus intenses pour le Conseil consultatif également. Outre les défis à relever dans notre propre pays, il est apparu clairement à quel point il est important de sensibiliser les gens à la question de la santé mondiale. Nous avons maintenant tous fait l'expérience directe que les maladies ne s'arrêtent pas aux frontières nationales. L'engagement d'action medeor pour améliorer les soins de santé dans le monde entier est donc plus important que jamais.

Pour la première fois, nous n'avons pas pu nous réunir en personne en tant que conseil consultatif, mais uniquement de manière numérique. Ce fut certainement un défi pour nous tous, mais nous sommes néanmoins très satisfaits du nouveau départ que nous avons pris ensemble. Cette constellation de personnes issues de la politique, de l'économie, des médias, des églises, de l'armée et du secteur non marchand offre exactement le bon mélange de compétences et de réseaux nécessaires pour accompagner action medeor en tant qu'organe consultatif sur la voie de l'avenir. Nous espérons vivement que nous pourrons nous réunir à nouveau en personne pour notre réunion du conseil consultatif en 2021, afin de pouvoir travailler ensemble avec le présidium et le conseil d'administration pour promouvoir la vision d'action medeor.

Les soins de santé doivent être accessibles à tous, indépendamment de la situation économique, géographique et sociale ou de l'origine. Nous continuerons à travailler sur ce point à l'avenir.

Dr. Ute Teichert
Présidente du Conseil consultatif
Tönisvorst, mars 2021

Contrôle & Transparence

ction medeor est un membre du "Deutschen Spendenrat" (le Conseil allemand des dons) et possède un certificat de dons. Le traitement éthique et transparent des dons faits à action medeor est donc certifié. C'est le seul contrôle de qualité pour la certification en Allemagne fait directement par des auditeurs externes.

action medeor est membre d'une initiative allemande pour la transparence, et s'engage entre autres à publier sa charte, les noms de ses décideurs et des informations sur la provenance et l'utilisation de ses fonds ainsi que de la structure du personnel.

Toutes les personnes employées par action medeor s'engagent à respecter des règles d'anticorruptions fixes. action medeor adhère ainsi aux lignes directrices de Transparency International pour la prévention de la corruption ici et à l'étranger.

Dr. Anke Freckmann est l'ombudsman d'action medeor. Toute personne souhaitant reporter des irrégularités chez action medeor, ses partenaires, ses promoteurs ou ses projets peut le faire sous anke.freckmann@gmx.de.

Deutscher Spendenrat e.V.
Die gute Tat im Blick

Initiative Transparente Zivilgesellschaft

VENRO
VERBAND ENTWICKLUNGSPOLITIK UND HUMANITÄRE HILFE

Instantanés 2020

© action medeor

Une fois de plus, Anke Engelke s'est impliquée dans la bonne cause d'action medeor. Avec Christoph Bonsmann (à gauche), elle a raconté sur le podcast ADH les expériences qu'elle a vécues lors de ses voyages en Afrique de l'Est.

© action medeor

L'un des derniers événements avant le premier confinement dû au coronavirus, un concert de jazz de bienfaisance a eu lieu dans la Friedenskirche de Krefeld. Le Lions Club de Krefeld et le Rotary Club de Krefeld avaient invité 300 personnes qui sont venues et ont fait des dons. A l'issue de cet événement, le Lions Club de Krefeld a remis plus de 4 000 euros provenant des recettes du concert à action medeor.

© action medeor

Les adieux officiels à Bernd Pastors prévus en mars ont malheureusement été victimes de la pandémie. Néanmoins, à la fin de l'été 2020, les employés ont pu dire au revoir à leur porte-parole de longue date du conseil d'administration, du moins en petit comité - avec beaucoup de cœur et d'humour et, bien sûr, dans le respect des règles en vigueur à l'époque en matière de prévention du coronavirus.

© action medeor

Au début de la deuxième moitié de la saison 2019/2020 de Bundesliga, les supporters du Fortuna Düsseldorf ont pu non seulement encourager leur équipe, mais aussi faire le bien par la même occasion en faisant don de la consigne de leur gobelet. La campagne a eu lieu durant un match en janvier 2020, et a été organisée par le Lions Club de Ratingen - Ratinger Tor. Une quarantaine d'assistants ont collecté la consigne des gobelets pour une valeur de plus de 3 000 euros, somme qui sera versée à l'aide d'urgence et aux catastrophes d'action medeor.

© action medeor

Plus de 180 pharmacies participent actuellement à la campagne « Être une pharmacie d'urgence ensemble » et collectent des dons pour action medeor. La campagne a débuté en 2014, et en 2020, plus de 74 000 euros avaient été collectés de cette manière.

Organisation et personnel

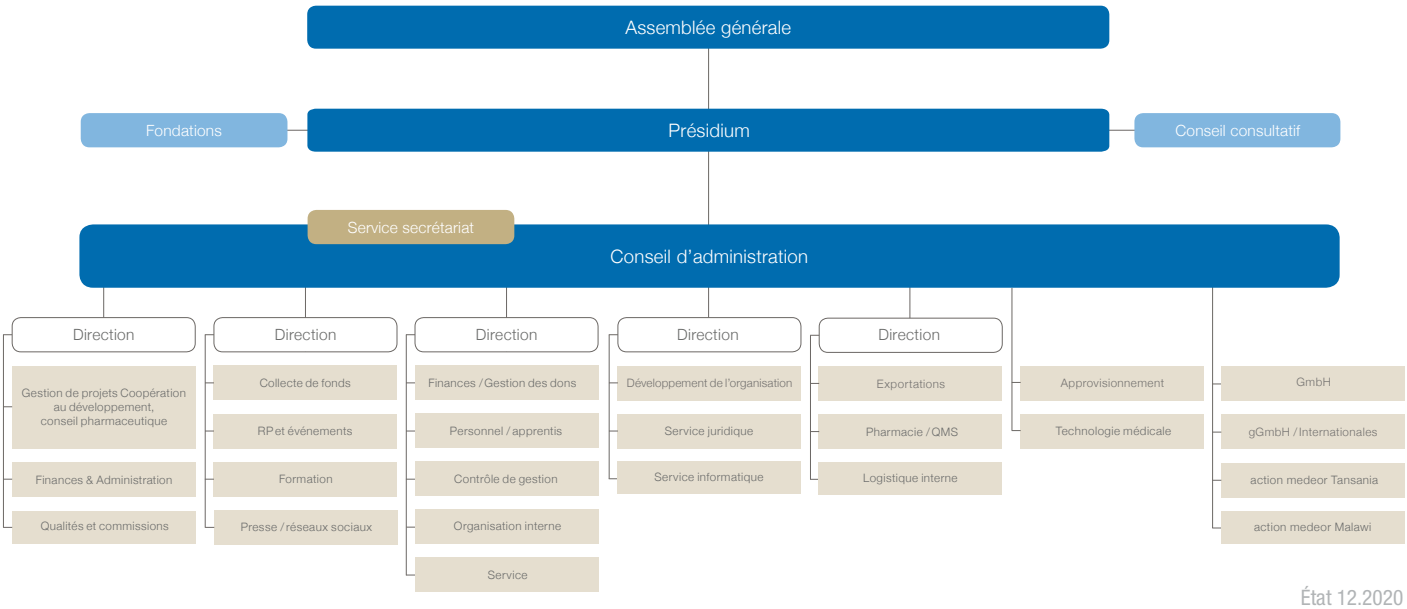

État 12.2020

L'assemblée générale

L'assemblée générale est l'organe suprême de l'association et est responsable, entre autres, de l'autorisation des comptes annuels, de la décharge du présidium et du conseil d'administration ainsi que de l'élection du présidium. Au 31 décembre 2020, l'assemblée générale se composait de 115 personnes.

Le présidium

Les fonctions du présidium d'honneur comprennent l'autorisation du budget et la rédaction des comptes annuels. Le Présidium se réunit tous les deux mois. Au sein du Présidium, il y a trois comités qui se concentrent sur les ressources humaines, les finances et le contrôle de gestion et la médecine et la pharmacie. Les comités ont un pouvoir consultatif vis - à - vis du Présidium. Les membres du Présidium sont : Siegfried Thomassen (Président), Dr Thomas Menn (Vice-président), Stefan Derix, Marlis Hochbruck et Ulrich Viefers.

Le conseil consultatif

Le Conseil consultatif est nommé par le Présidium. Il se compose d'un minimum de cinq et d'un maximum de douze membres. Les membres du Conseil consultatif sont nommés pour une période de trois ans. Les membres du Conseil consultatif élisent le président parmi eux. Le Conseil consultatif conseille le Présidium dans l'exercice de ses fonctions. Sont membres du conseil consultatif : Dietmar Brockes, Marlis Fertmann, Dr. Ullrich Kindling, Dr. Bärbel Kofler, Dr. Manfred Körber (Vice-président), Dr Marcus Optendrenk, Regina Risken, Udo Schiefner, Uwe Schummer, Dr. Ute Teichert (Présidente), Dr. Werner Weinholt.

Le conseil d'administration

Le conseil d'administration à temps plein gère l'association sous sa propre responsabilité. Il est nommé et révoqué par le Présidium et doit informer le Présidium de toutes les questions importantes. Sid Peruvemba est le porte-parole du conseil d'administration (Programmes, Marketing et Communication, Finances, Ressources humaines, Contrôle de gestion et Organisation interne, Développement organisationnel, Service juridique et Conformité, Service informatique), Christoph Bonsmann (Produits pharmaceutiques, Logistique interne, Approvisionnement, Exportations) est l'autre membre du conseil d'administration.

Les employés

En 2020, action medeor employait 83 employés à temps plein, 53 bénévoles ont soutenu le travail de l'organisation, dans le service des conférences et en tant qu'experts pharmaceutiques.

Merci !

Le travail d'action medeor n'est possible que grâce à l'engagement d'un grand nombre de donateurs. Au nom de l'équipe d'action medeor et de tous les partenaires de projets travaillant sur place, nous vous remercions du soutien que vous nous avez apporté au cours de l'année passée !

Un grand merci également aux fondations, organisations humanitaires
et donateurs publics suivants :

... et au réseau des partenaires d'action medeor :

Notre mission

Mission. medeor : J'aide, je guéris.

Nos donateurs, nos bénévoles, nos employés et nos partenaires dans le monde entier sont la base de notre organisation d'aide privée, qui fait partie intégrante de la société civile.

Nous donnons ...
accès aux médicaments aux personnes dans le besoin et leurs garantissons des soins médicaux.

... assistons et renforçons
les structures sanitaires locales.

... permettons
à nos partenaires et aux populations locales d'améliorer les soins de santé pour elles-mêmes et leurs semblables en vue de renforcer durablement les communautés et les structures locales.

... luttons
dans le monde entier contre le VIH/sida, le paludisme et la tuberculose, les maladies tropicales négligées et toutes les maladies liées à la pauvreté.

... apportons
une aide immédiate en cas d'urgence et de catastrophe ainsi qu'une aide durable.

... assurons
un travail d'éducation sanitaire afin de prévenir les maladies.

... qualifions
du personnel professionnel et aidons à créer des compétences pharmaceutiques et médicales indépendantes à travers le transfert de connaissances.

... promouvons
la solidarité et l'aide dans l'opinion publique et rendons visibles les liens entre la richesse et la santé.

... changeons
les opinions par un travail d'éducation et d'information et sensibilisons le public non seulement aux questions de santé, mais aussi aux objectifs généraux de développement et à un mode de vie durable.

... joignons
nos forces à celles d'autres organisations et réseaux pour influencer les politiques nationales, européennes et internationales en matière de santé et de développement.

Valeurs. Nos principes d'action.

La solidarité et l'amour du prochain sont notre force motrice. Dans le cadre de notre activité, nous nous efforçons de défendre les droits humains et d'assurer le droit à la santé.

Indépendance et responsabilité
Nous aidons les personnes à s'aider elles-mêmes et à agir de manière responsable en interne et en externe.

Neutralité
Nous aidons sans considération d'âge, de sexe, d'origine ethnique, d'orientation sexuelle et de convictions politiques et religieuses.

Coopération d'égal à égal et dans le respect
Nous respectons la dignité et la culture de nos partenaires.

Transparence
Nous travaillons de manière ouverte et informative, tant à l'interne qu'à l'externe, et nous rendons régulièrement compte de notre travail.

Participation
Nous vivons et encourageons une coopération participative tant dans le travail avec nos partenaires qu'au sein de notre propre organisation et sommes convaincus que cela crée une valeur ajoutée pour tous.

Efficacité et efficience
Nos actions et nos procédures de travail sont axés leur l'impact et soucieuses des coûts.

Préserver les ressources
Afin de continuer à nous améliorer, nous adaptons nos structures et nos processus de travail aux principes d'une gestion durable. Notre objectif est de travailler de la manière la plus neutre possible en matière de CO_2.

Employés
Nous soutenons nos employés pour qu'ils puissent répondre à nos exigences humaines et professionnelles, et nous attendons d'eux qu'ils continuent à développer leurs connaissances et leurs compétences.

Contactez-nous, nous nous tenons à votre disposition.

Si notre travail vous intéresse ou si vous avez des questions concernant votre don, n'hésitez pas à nous contacter.

Nous serons également heureux de vous aider à planifier votre campagne de collecte de fonds privée ou d'entreprise et de vous fournir le matériel d'information nécessaire à cet effet.

Deutsches Medikamenten-Hilfswerk
action medeor e.V.

St. Töniser Straße 21
D-47918 Tönisvorst
Tél. : 0049 / (0) 21 56 / 97 88-100
Fax : 0049 / (0) 21 56 / 97 88-88
E-mail : info@medeor.de

action medeor
Fondation

St. Töniser Straße 21
D-47918 Tönisvorst
Tél. : 0049 / (0) 21 56 / 97 88-100
Fax : 0049 / (0) 21 56 / 97 88-88
E-mail : info@medeor.de

action medeor
International Healthcare Tanzania

Uhuru Street, Buguruni-Malapa
P.O. Box 72305 | Dar es Salaam, Tansania
Tél. : 00255 / (0) 22 286 31 36
Fax : 00255 / (0) 22 286 30 07
E-mail : medeortz@medeortz.co.tz

action medeor
Medical Aid Organization

Area 4, Plot 150 off Paul Kagame Road
P.O. Box 1656 | Lilongwe, Malawi
Tél. : 00256 / (0) 175 02 80
Fax : 00256 / (0) 175 02 81
E-mail : director@medeor.mw.org

www.medeor.de/fr

Votre aide arrive à destination !

Sparkasse Krefeld
BIC: SPKRDE33
IBAN: DE78 3205 0000 0000 0099 93

Volksbank Krefeld
BIC: GENODED1HTK
IBAN: DE12 3206 0362 0555 5555 55

Don en ligne :
www.medeor.de/spenden

GEPRÜFTE TRANSPARENZ.
Spendenzertifikat Deutscher Spendenrat

Initiative Transparente Zivilgesellschaft